大公報

Ta-Kung-Pao
Hong Kong

督印人費彝民

廣州市軍管會登記新字第八號

經中國人民郵政登記認爲新聞紙類
廣東人民郵政管理局執照第十五號

第一萬八千四百三十號

今日出紙兩大張

售港幣壹毫

（外埠另加郵費）

地址 香港干諾道中一二三號
經理部電話 三七二二三
編輯部電話 三三九一二
電報掛號8778
廣州辦事處 惠吉西路二坊二號
電話：10972 11605

干諾道中一二三號有利印務公司承印

今年建公路十二條

主要分佈在工業區與少數民族區

雲貴高原上滇黔路霑益貴陽間改建開始

【中國新聞社北京四日電】今年我國計劃新建和改建十三條公路，同時勘測二十三條新線。這些公路主要分佈在工廠地區和少數民族地區。

在西北地區，今年計劃修築新疆省內由喀什到吐爾尕特的公路。

在西南地區，今年計劃修築四條公路。交通部公路總局已開始測設拉薩到日喀則的公路；這條公路修成後，可以和康藏、青藏公路相連接，對改進西藏內部交通，促進物資交流，有很大的作用。另外，在雲南省要新建兩條公路。在雲貴高原上，滇黔公路霑益到貴陽段的改建工程已經開始；改進這條公路，是爲了支援雲南的建設，以及滿足人民日常生活用品的運輸需要；貴州省資源豐富，公路改建後，桐油、白蠟、柏油、藥材等土特產就可以大量外運，工業器材和各種日用品也可以源源輸入。

蘭新鐵路今年工程跨過戈壁丘陵與草灘

【中國新聞社蘭州四日電】蘭新鐵路築路職工，目前正一面在修西堡破灘間繼續施工，一面進行路泉到張掖間的新工程施工準備工作。修西堡到破灘長七十多公里，大部分是草灘地區。這一段有近二十座橋樑和大批涵管安裝工程都要在今年內完工。橋樑和涵管需用的混凝土機製成品，也正在成品廠趕製，許多小橋和涵管基礎也正在進行開挖和承載試驗。

蘭新鐵路今年的重點施工地段是路泉到張掖。這一段有二百五十多里長，要跨過戈壁、草灘、丘陵和翻漿地帶。三月下旬，這裏就要開始動工。

在今年的築路工程中，將繼續提高機械化施工程度。天津、北京、上海、東北等地製造的大批機械，已經陸續運到蘭州。其中僅二十四台空氣壓縮機，就能代替三千六百個人的勞動。

官廳水力發電站年底輸電到北京

引水隧洞鑿通，大過火車隧洞

【中國新聞社保定四日電】官廳水庫上的官廳水力發電站引水隧洞已經鑿通。

這個隧洞長達七百七十八公尺，比官廳水庫輸水隧洞要長二百七十多公尺，它的直徑爲七．四公尺，比通火車的大隧洞還要大。

開鑿隧洞的工程，去年五月中旬開始，工人從兩頭向中間鑿進，二月二十日在洞中會師。會師時，大家握手、擁抱、歌唱。

現在，參加官廳水電站建設的人們，正緊張地進行其他各項工作，爭取在一九五五年年底把電送到北京而繼續努力。

邱吉爾主張製氫彈並說不用就是愚蠢

一議員說使用氫彈將使英處於挨炸地位

【新華社北京四日電】據塔斯社倫敦訊：英國議會下院在一日開始就政府的軍備計劃舉行爲期兩天的辯論。在這個計劃中，英國政府公然提出要製造原子武器和氫武器。

英國首相邱吉爾首先發言。他爲原子武器和氫武器競賽辯護，並且主張在戰爭中使用原子武器和氫武器。他說，如果發生戰爭，不用這些武器就是愚蠢的。

邱吉爾發言後，辛威爾代表反對黨——工黨發言。辛威爾的發言同工黨議會黨團對政府關於軍備計劃的提案的所謂「修正案」一樣，表示同意邱吉爾的軍備計劃的實質，他對邱吉爾的發言中早些時候北大西洋聯盟理事會關於準備原子戰爭的決定表示滿意，因爲「現在已經明確」：英國政府不打算到別人用氫武器來對付它的時候，才使用這種武器。

辛威爾僅僅批評了政府計劃中關於常規軍備的那一部分。

辛威爾像邱吉爾一樣，以原子彈威脅來恫嚇公衆，藉以便利政府擴充軍備。

某些工黨代表在發言中畏怯地表示出不安的情緒，這種不安情緒是現在許多英國人所感受到的，因爲它們眼看西方國家的統治集團從事軍備競賽，而拒絕舉行談判和達成協議。

工黨議員帕吉特說，他不支持政府和反對黨贊成製造氫彈的主張。他進一步說：在這個問題上，有人已經「沿着通向地獄的滑溜溜的小路」走得「夠遠了」，現在應該在某個地方停下來了。

工黨議員艾克蘭德也說，他既不支持政府，也不支持工黨議會黨團的修正案，因爲無論政府和工黨議會黨團都是贊成製造氫彈的。

工黨議員芬布格說，一旦使用氫彈，英倫三島就會處於容易挨炸的地位。他說：「政府是已經同意作孤注一擲的。」

據英國新聞聯合社報道，工黨議員德里柏和艾克蘭德已經向下院提出了一個修正案，建議下院拒絕同意製造氫武器。並且要求政府在目前的裁減軍備談判中或者在任何適當的時機提出建議，以便實現普遍禁止核子武器。這個修正案反映了英國廣大人民對於政府和工黨右翼分子的戰爭政策的日益高漲的反對情緒。

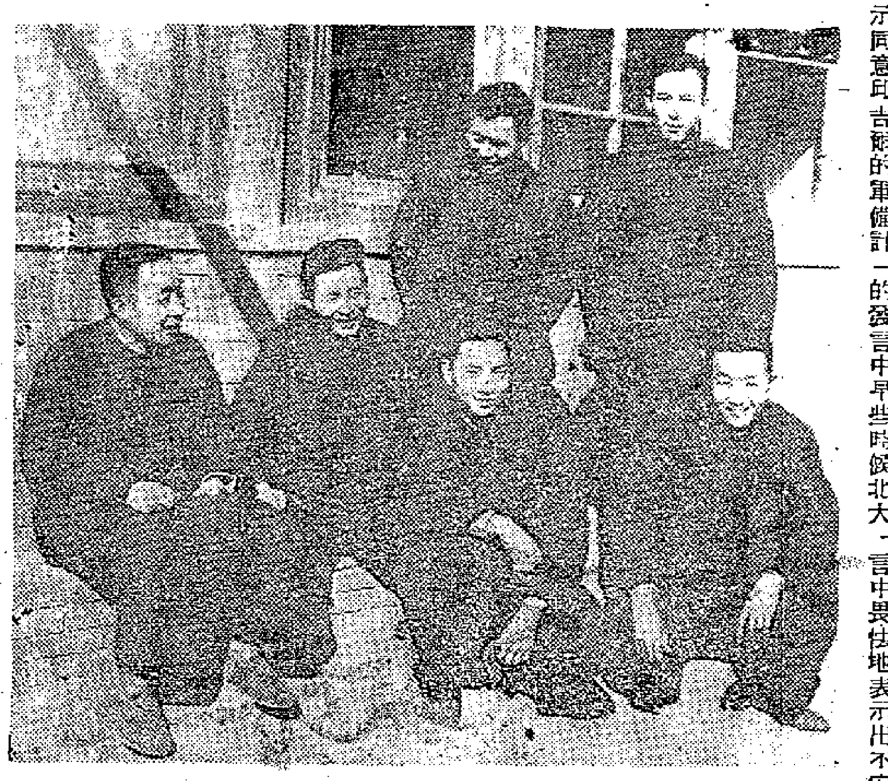

「死了」的活人

照片說明：他們都是在一江山島被俘的原蔣賊軍人員，蔣賊宣稱說他們都已「壯烈」犧牲了。前排自右起：王輔弼、劉克影、張恒毅、劉五中。後排：自右起：陳東年、程長安。

出席亞洲國家會議朝鮮組成代表團

團長朴正愛，團員韓雪野等係由祖國統一戰線中央選出

【新華社平壤三日電】出席亞洲國家會議的朝鮮民主主義人民共和國代表團已經組成。團長是朴正愛，團員是韓雪野、康良煜、鄭宥浩。這個代表團是在朝鮮祖國統一民主主義戰線中央委員會和朝鮮擁護和平全國民族委員會三月二日舉行的聯席會議上選出的。

杜勒斯在菲彈舊調「三條戰線」包圍中國

以台灣朝鮮和印度支那爲跳板

誘迫日本放棄與中蘇恢復貿易

【新華社北京四日電】馬尼拉消息：在一日到達馬尼拉的美國國務卿杜勒斯已在三日結束了他在那裏的活動，又到台灣去進行陰謀活動了。

杜勒斯曾在馬尼拉參加了在二日開幕的美國駐遠東和西南太平洋地區外交使節會議。出席這次會議的有美國駐遠東和西南太平洋地區各地的大使和其他高級外交官員。

消息透露，杜勒斯在會上的發言着重談到了美國在亞洲進行侵略部署，準備反對中國人民的新戰爭的陰謀。他叫囂說，美國要利用台灣、朝鮮和印度支那作爲「跳板」，從「三條戰線」來擴大對中國的戰爭威脅和侵略行動。他還叫嚷美國要堅持侵佔中國的領土台灣並且把它作爲侵略基地的政策。

杜勒斯還向美國外交官員們說明了「儘量發動美國準備從各方面予以支持和加強的地方力量的重要性」。這就是說，要他們加緊干涉各國內政，扶植反動勢力，來鎮壓各國爭取獨立、自由、民主的力量。

杜勒斯在會上還談到了美國加強對東南亞經濟侵略的政策。杜勒斯還表示美國準備利用日本來加強它對東南亞市場的控制，排擠英法勢力。據美國新聞處透露，杜勒斯表示，在東南亞，「對日本貨來說，是一個現成的市場」，「日本將成爲這個地區的西方貨物的有力競爭者，差不多是不可避免的」。他並且表示，在印度支那，法國有優先權。他還以威脅的口吻說，「日本人民共和國和蘇聯建立和恢復貿易交流的想法」是「不能無限期地繼續下去」的重要原因之一。從杜勒斯的話裏可以看得出，美國竭力要使日本經濟力量打入東南亞地區的原因之一，就是要使日本放棄同中華人民共和國和蘇聯建立和恢復貿易交流的想法。

杜勒斯在馬尼拉還同菲律賓總統麥格賽賽舉行了會談。美聯社說，他們討論了「菲律賓在亞洲的反共任務」，也就是美國在加緊侵略亞洲的陰謀中要菲律賓擔任的角色。

杜勒斯曾到台活動

與蔣賊集團開軍事會議並互換美蔣條約批准書

發表聲明說美將「堅守」立場阻撓解放台灣

【新華社北京四日電】美國國務卿杜勒斯在參加了曼谷會議和美國駐遠東外交使節會議之後，在三月三日曾到台灣和蔣介石賣國集團舉行軍事會議，部署進一步阻撓中國人民解放台灣和沿海島嶼的計劃。美國海軍作戰部長卡普、太平洋艦隊司令斯敦普、第七艦隊司令普賴德和其他一些美國駐遠東海空軍將領，也同時趕到台灣參加這種戰爭策劃。

會後，杜勒斯發表了對中國人民舉行誣蔑和恫嚇的聲明。他表明這次會議是爲實施美蔣條約而舉行的。並且聲明美國要「堅守」阻撓中國人民解放台灣和沿海島嶼的立場。杜勒斯恫嚇說，「不能認爲（美國的）防禦將是靜止的並且僅限於台灣本身」。有消息說，在杜勒斯到達台灣以前，美國駐台灣軍事援助顧問團團長蔡斯曾到蔣賊軍盤踞的中國沿海島嶼活動，爲這次會議搜集情報。

會前，杜勒斯參加了美蔣互換美蔣條約批准書的儀式。美蔣條約從此「生效」。然而中國人民早已聲明過：這個條約是非法的和無效的。

會後，杜勒斯離開台灣返回美國。卡普等美軍將領留在台灣，繼續和蔣介石賣國集團舉行軍事會議。有消息說，卡普負有加速美國對蔣介石賣國集團的軍事援助的「緊急任務」。

印度尼西亞華僑歡呼祖國發新幣

大家都計算新幣與外幣的比率

認爲新幣適合祖國的國際地位

【新華社廣州三日電】印度尼西亞華僑報紙「生活報」在二月二十四日發表社論，爲祖國發行新人民幣而歡呼。社論說：祖國發行新人民幣的消息已經成爲各界僑胞們津津樂道的事情，到處都可以聽見僑胞們在興奮地談論着新人民幣，計算着新人民幣與世界各國貨幣的比率。

社論說：發行新人民幣是把本來極穩定的人民幣的票面額縮小，而實際價值並沒有改變。這不僅對祖國經濟建設、人民生活和國際貿易、匯兌等在計算上有許多方便，而且也改變了一般人對我國人民幣幣值的某些錯覺。我們海外華僑特別感到新人民幣的發行也是適應祖國空前提高的國際地位的。

社論指出：新人民幣的發行是我國經濟力量日益雄厚的表現，它將促使我國貨幣制度進一步鞏固和健全，有計劃經濟建設的發展，逐步保障人民生活水平的提高。社論說：我們海外僑胞禁不住爲祖國貨幣制度的進一步鞏固和健全而歡呼。

就台灣地區局勢艾登尼赫魯會談

【新華社北京四日電】塔斯社倫敦四日訊：英國外交大臣艾登在從曼谷返國途中，於三月二日到達德里，並且立即和印度總理尼赫魯就台灣地區局勢開始了會談。美聯社的消息說，艾登將設法縮小尼赫魯對遠東危機的觀點和英美觀點之間的分歧。

王輔弼——王再生

王輔弼講．朱啓平記

反正要完蛋 不再築工事

我們有信心的日子很有限。十一月中，「太平號」被擊沉了。有一天，頭門山的大砲對那常在我們四周巡邏的幾條軍艦忽然開起砲來，軍艦掉頭跑回大陳去躲，大砲一直跟着打，連大陳也中了八發砲彈。從此，這幾條軍艦再也看不見了。飛機也一樣。解放軍的飛機白天出來炸這個島，炸那個島，炸得亂七八糟，我們的飛機不知道跑到哪裏去了。解放軍的大砲越打越兇，飛機也越來越厲害。我想，糟了，制海權和制空權看來轉到人家手裏去了。

從我們去年十月十二日到一江山，直到今年一月十八日一江山解放，三個多月中，我沒有集合過部隊一次。爲什麼？我怕解放軍的大砲忽然又轟起來，飛機忽然到了頭頂。而且我也沒有話說，對人家說什麼呢？確保一江山？反攻大陸？這種話說起來，不叫大家背後駡才怪哩。

解放軍的砲彈、炸彈，把我們確守一江山的信心打得越來越少，到後來完全消滅了。島上一千多人，二百來個碉堡，本來覺得很不錯的，現在越來越覺得靠不住了。從此大家做工事沒有以前那樣緊張。反正要完蛋，這點工事能有什麼用！

王生明居然是「克難英雄」

其實，這種情況，一江山地區司令王生明也知道，不過嘴裏不能說。不但不能說，他還得向劉廉一保證：一江山絕對沒有問題，絕對保證。他不這樣說又有什麼辦法？

我呢？也要表示「興奮愉快」。地區司令王生明，參謀長王日浩，政治主任孫剛甫，一個個排下來，下面的名字就是我王輔弼。我不但要幹下去，還要「帶頭」幹哪。

去年十二月二十號左右，忽然傳來一個消息，王生明是本年度的戰鬥克難英雄，就要到台灣去參加今年元旦的英雄大會。眞他媽的有趣！去年沒有打仗，那裏鑽出來一個戰鬥英雄？克難王生明又有什麼生產克難的功績？不錯，他是生產了的。他養了三十多隻母雞，每天早起吃兩個雞蛋補養補養，牛奶餅乾還都不算。十九歲的傳令兵鄭金生駡得好：我們當兵的累得要死，沒有聽見那一個能當到英雄。司令吃得好，穿得好，住得好，一天到晚沒有看見他搬過一塊石頭，揹過一袋沙，倒當上了英雄。好吧，一江山出了一個戰鬥英雄，共產黨來了叫他一個人去打好了。

強迫血書簽名獻給蔣光頭

王生明過兩天要去台灣，孫剛甫傳下命令，發動抽血簽名運動，向「總統」表示效忠。我這大隊分配了八十名。大隊政工主任徐九天在命令上簽了字：「擬予即刻遵辦」，給我看。我看了生氣，他去參加英雄大會，爲什麼要我們來這一套？徐九天說，帶到台灣在大會上獻給「總統」好看一點。我的副大隊長祝遠也反對。我們說，部隊要駡的，不問我們的健康，專爲你們去拍馬屁。徐九天打電話報告孫剛甫。孫剛甫說，這是命令，一定要執行。他媽的，一講就是命令，「效忠」是下命令逼迫的嗎？鬥不過，搞一下吧。第二天召集了四十多個人抽血簽名。部隊那頓臭駡，也說不得了。

解放軍艦隊開到，大軍登陸

一月十八號那一天，早上八點鐘，解放軍的飛機就來轟炸，這批飛機走了又來一批，連炸四五次。把一江山炸得對面不見人。我在地下指揮所裏，打電話和各處聯系，電話線都被炸斷了，只有一根通地區司令部的還沒有斷。

中午，解放軍的大砲開始試射。這裏一砲，那裏一砲，砲彈越來越密。我們知道情況不妙。平常雖說常有轟炸砲擊，但是從沒有這樣猛，這樣久過。王生明來看我，我勸他回去，多等了恐怕回不去。後來，砲彈把從我這裏通到他那裏的電話線也炸斷了。

砲火越來越猛，我在指揮所裏一點不瞭解外面情況。不行呀。派人出去看，出去不久，帶了傷跑回來，什麼也沒看到。再派人去，這次有情況了，同來報告說，有七八條軍艦和二十七八條登陸艇，正向本島開來。再過半小時，又有了報告，解放軍已經登陸，佔領了雞冠頭陣地。解放軍的掩護砲火，已經延伸到我們後面去了。

蔣經國走狗徐九天被炸死

這時候，政工主任徐九天跑來看我，說了幾句話後，他跑出門去，剛到門口，一顆砲彈飛來把他炸死了。他是蔣經國手下的特務。在部隊裏專搞檢查、宣傳、保密防諜等等，所謂思想教育。

我在想，死是死定了，要是我在地堡裏不出去，地堡就是我的墳墓。如果出去，給共產黨抓到了，將來五馬分屍，還滋味不好受，還不如自己在這裏一顆子彈解決了痛快……（下轉第三版）

原盤踞一江山島的蔣賊軍一江地區司令部作戰組長劉五中

原盤踞一江山島的蔣賊軍砲兵大隊第四中隊副隊長程長安

原盤踞一江山島的蔣賊軍砲兵大隊第四中隊政治指導員陳東年

絲造人牌馬三金，球全行盛

本廠主要製品

絲造人牌馬三金　品造織種各
紗棉學化級特　等維纖成混

社會式株絲造人敷倉
日本・東京・大阪

E514

BEST QUALITY RAYON YARN

RAYON Filament Yarn, Spun Yarn, Staple Fibre and High Grade Rayon Fabrics

KURALON (New Synthetic Fibre) Filament Yarn, Spun Yarn, Staple Fibre, Fabrics and Fishing Net

THREE GOLDEN HORSES

KURASHIKI RAYON CO., LTD.
OSAKA & TOKYO, JAPAN.

美亞製造廠有限公司 精製鋁片

廠址：九龍青山道三一五號 電話：五六三三六

鋁片、俗名輕錊片或鋼精片、適宜啤軋各種用品，重量輕、價錢平，既美觀、又耐用。本廠採辦純鋁磚轆製鋁片，規格隨意，交貨迅速，歡迎訂購零沽。

社評　曼谷會議威脅亞洲和平

由美國召集的曼谷會議已於上月下旬閉幕。這一會議的目的是實現馬尼拉條約的戰爭計劃。

從杜勒斯在會議中彈出的調子，從杜勒斯於曼谷會議後在老撾、柬埔寨、南越的活動，從曼谷會議發表的公報，人們不難看出曼谷會議策劃的是侵略戰爭。它公然進一步破壞日內瓦協議，在靠近中國南部的地方設立基地，建立軍事機構供美國控制砲灰用途，以鎮壓「顛覆活動」爲名干涉亞洲國家內政。這一切都旨在破壞印度支那和平，軍事包圍中華人民共和國，扼殺亞洲人民的民族獨立運動。

日內瓦會議保證印度支那三國不得參加任何軍事聯盟。可是馬尼拉條約把南越、老撾、和柬埔寨列入「保護」之列，這已經是對日內瓦協議的破壞。在曼谷會議上，杜勒斯揚言要印度支那三國「較正式地」參加馬尼拉條約集團。特別是老撾，它的代表以「觀察員」名義被邀參加曼谷會議。會議公報重申馬尼拉條約成員國「決心支持」柬埔寨、老撾和南越，希望成員國提供進一步的「援助」。會議一結束，杜勒斯到老撾、柬埔寨、南越活動，迫使老撾王國政府以發表公報的方式，表示東南亞條約已把老撾包括在內。同時，杜勒斯還策劃了美國訓練和擴充老撾和柬埔寨軍隊的計劃，在泰國境內訓練老撾軍隊。美國這種破壞日內瓦協議，準備戰爭的行徑，是不容置辯的。「人民日報」社論指出：中國人民堅決反對美國這一行動，同時認爲所有參加日內瓦協議的其他國家，都有責任制止這一危險趨勢的發展。

曼谷會議還決定成立一個軍事機構。八國軍事代表在會議的同時，已就馬尼拉條約集團的軍事方面交換意見，定四月中再在馬尼拉開會。杜勒斯在曼谷會議前早已宣稱要通過曼谷會議組成一支「機動部隊」。這個「機動部隊」的對象是誰呢？據合衆社報道曼谷會議消息稱，根據一個「極其可靠的美國人士」的談話，指出美國對付中國的辦法「除了以從台灣放出蔣介石和從朝鮮放出李承晚相威脅以外，還要依靠東南亞條約組織國家的聯合行動。」這就是說，馬尼拉條約地區正如台灣和南朝鮮一樣，共同構成美國對中國發動戰爭的三面包圍基地。現在東南亞方面的基地已向北推到鄰近中國西南邊境的老撾王國和泰國，美國就是進一步企圖以軍事機構把成員國縛上美國戰車，向中華人民共和國肆行侵略。

爲了掩蓋馬尼拉條約的侵略本質，在曼谷會議上，在曼谷會議的公報中，是並不缺乏「加強和平」、「不干涉其他國家內政」等字樣的。可是馬尼拉條約本身就是扼殺亞洲國家獨立自主權的工具。曼谷會議更進一步決定成立一個所謂「反顛覆活動」的機構，並要求成員國進行合作，來「撲滅」所謂「顛覆活動」。人人知道，杜勒斯輩所謂「顛覆活動」，指的就是各國人民的獨立鬥爭。顯而易見，美國將利用這一「反顛覆活動」的機構，在東南亞加緊恐怖統治，不但加強鎮壓亞洲國家的民族解放運動和各國人民的和平民主運動，還將製造事端破壞最近將來在老撾、柬埔寨、越南舉行的選舉，阻撓三國的和平統一。這也是美國破壞日內瓦協議的一切活動的另一方面。

美國通過曼谷會議進行的一切活動，都是旨在加劇遠東緊張局勢，其矛頭直接指向中國，同時威脅印度支那的和平。這就不能不引起中國人民、印度支那三國人民乃至亞洲各國人民的嚴重注意和憤怒抗議。印度尼西亞政府人士已指出曼谷會議威脅整個亞洲的和平。寮國戰鬥部隊領袖蘇發努馮親王最近發表聲明，譴責美國企圖變老撾爲基地，拉老撾王國代表出席曼谷會議。印度、緬甸、印度尼西亞輿論也一致指出曼谷會議的軍事活動的危險趨勢。

自從第二次世界大戰以來，亞洲形勢發生了基本變化，帝國主義者奴役亞洲人民的時代已經一去不復回了。亞洲人民既然有力量撲滅了帝國主義者在亞洲燃起的戰火，也就有力量粉碎曼谷會議的陰謀。愛好和平的亞洲人民的團結一致，就是戰勝帝國主義者復辟企圖的有力武器。

廣州新幣發行迅速順利
市場風平浪靜商店營業正常
收回的舊幣已達全市舊幣流通量一半

【中國新聞社廣州四日電】廣州市發行新幣辦公室負責人四日就廣州發行新幣以來的情況向記者發表談話。

他首先說：「廣州市發行新的人民幣工作進展非常迅速和順利。到三日晚止，經過收兌機構和其他機構收回的舊幣，已達到全市舊幣流通量的一半左右。新的人民幣正逐步代替舊的人民幣，在市場上廣泛流通。市民們普遍反映說：新幣紙質好，價值高，識別易，圖案美。」一些歸國華僑看到這些精美的新幣後高興地說：「從新幣也可以看到祖國的新氣象。」」

這個負責人接着談到幾天來廣州的市場動態說：「市場上一直都是風平浪靜。公私營商店營業完全正常，各種商品的批發價格和零售價格都和二月二十日前一樣。三級米二月二十日每擔舊幣一十二萬四千七百元，今天（四日）每擔新幣一十二元四角七分。大鷄蛋發行新幣前每個舊幣七百五十元，今天每個七分五厘。分以下不上調也不下捨。」他還說：「一些曾經顧慮發行新幣會不會引起物價波動的市民，看到這幾天來市場穩定的情況後，很受感動。一個叫黃洪濤的印度尼西亞歸僑很快寫了一封信給他在國外的兒子，信上說：『解放前發行新幣，物價一天總要變動幾次，現在發行新幣，物價完全不動。』」

這個負責人告訴記者說：「這幾天來的儲蓄存款大大增加。中國人民銀行廣州分行三日的存款額比二月二十八日增加了新幣三十八萬多元。很多僑眷接到僑匯後，立刻就把它存到銀行裏，一日到三日已轉存中國銀行廣州分行僑匯新幣六萬七千多元。一個姓湯的僑眷接到一萬一千元新幣的僑匯後，立刻就轉存九千元定期儲蓄和二千元活期儲蓄。」三月一日收進的金銀就有三百六十兩，同日收進的美元比今年來收進額最高的一天還增加兩倍。」他還指出：「這些都充分說明市民對新的人民幣已經無限信任，因而都願意把金銀和解放前留下的外幣拿來兌換新幣。」

發行新幣便利僑胞

黃潔

此次國務院發行新人民幣，華僑在不瞭解全部情況之前，可能聯想起過去國民黨反動政府每次實行「幣制改革」，人民總是吃虧的舊事。例如大的，提起這些事情，華僑們是記憶猶新的。在對日抗戰時期，僑胞熱烈擁護抗戰，對抗戰勝利與將來祖國的強大有着很強的信心，因此雖然在戰爭時期，仍紛紛匯錢回國，存放銀行，支持抗戰。但至抗戰勝利之後，國民黨反動政權一方面對人民進行更殘酷的剝削，一方面進一步勾結帝國主義，發動反人民戰爭，並濫發僞鈔，造成通貨膨脹，國民經濟全面衰敗的現象。「國幣」毫無信用，金融直接受外幣操縱，使廣大僑胞受盡損失，大失所望。以後每次實行的所謂「幣制改革」，無一不是加強掠奪人民的手段。人民在這種情況下所嘗的苦頭，相信每一個僑胞都留存有深刻的印象。

解放後幾年來，由於政權性質的改變，祖國在誠心誠意爲人民服務的政府管理下，四年多來幣制一直是穩定的，我們的人民幣已成爲全世界最穩定的貨幣之一。國家已經有足夠的力量來控制全國的物資，並保證逐步滿足人民日益增長的需要。就廣州方面說，政府所掌握的物資，其價值相當於廣州市面所流通的人民幣數額的十五倍。這就說明了我們的人民幣是有足夠物資基礎的貨幣。

這次新人民幣的發行，是在國家經濟連續幾年穩定的基礎上施行的，和半封建半殖民地舊中國的歷次「貨幣改革」有着本質上的區別。因此，宣佈發行新幣以來，市場上不但沒有出現像反動派實行「幣制改革」時那種恐慌混亂，和搶購物資的現象，相反的，物價如常，人心安定，大家都把換取新幣當作一件喜事。這就說明了人民政府由於幾年來替人民做了好事，使國家實實在在地日益走向富強，已經得到了人民的擁護和信任，也說明這次發行新幣是完全符合人民的要求的。

祖國解放以來各方面的成就，以及由於這些成就所造成的我國國際地位的日益提高，使華僑感到百倍興奮。很多僑胞都感到，這麼一個强大起來的國家，繼續使用那種解放戰爭進行中所發行的，動不動數以千百萬元計算的舊人民幣，是顯得多麼不相稱啊！有些僑胞一進國門，換得的舊人民幣就是那麼一大堆，一時簡直不知如何計算，如何使用，大家總感到很不方便。因此，從使用上的方便來說，發行票面數字較小的新人民幣來代替舊人民幣，華僑和僑眷是一定擁護的。

這一次用新人民幣兌回舊人民幣，並沒有物質價值的變動，就只是票面數字的變更。就是說，一萬元舊幣能買到的東西，用一元新幣也同樣可以買到。許多華僑過去參加投資，其股份票面數字，雖然仍要按一萬比一的比率折成新幣的票面數字，但實際價值還是不變的。有些參加投資的華僑，過去依靠若干舊幣的股息來維持生活或供給他們的家屬維持生活，現在用新幣的股息額也同樣可以得到的物質代價，甚至由於國家財政經濟基礎的進一步的鞏固與健全，將來他們以同樣幣值還可能享受比現在更好的生活。所以，站在一個投資參加祖國建設的僑胞的立場上，我完全擁護我國政府發行新的人民幣。我相信，政府這一措施將會進一步增強華僑對祖國的信心，因而更加促進華僑對祖國建設的愛國熱情。

汕頭物價長期穩定
米價和三年前不相上下
麵粉布疋還降低了一些

【中國新聞社汕頭四日電】汕頭市許多主要商品的價格，這兩、三年來一直保持穩定。目前，在汕頭新幣一元可以買到八斤多四號大米，和三年前不相上下。麵粉、石油、龍門細布、紹昌肥皂等主要的日常生活商品的價格，不但從沒有上漲，有的還降低了一些。在一九五一年底，一萬元（舊幣）可以買到二尺五寸多龍門細布，現在新幣一元能買到三尺二寸以上；目前每塊紹昌肥皂比一九五一年底便宜了一千元（舊幣），二友牌牙膏每支也便宜了二千元（舊幣）。

由於國營經濟機構掌握了各種主要商品的貨源，汕頭市國營商業批發商品的比重正在逐年增加，因而保證了市場供應和物價穩定。今年春節期間，汕頭市市場貨源充足，各種應節貨物的價格一直保持穩定。

兌換新幣

新人民幣發行的第一天，中山路右政市市人民分局高興地兌換新人民幣的情形。右第一人爲加拿大歸僑馮華當。他換取新幣後興奮地撥開細看。

星羣藥廠合營後產品價格全面降低

【廣州三日專訊】汕頭市公私合營星羣製藥廠自今年二月一日起，全面降低產品價格，平均比原來價格降低了百分之二十點五。如治胃脘痛、腹痛的安中散，每瓶由一千一百元（舊幣計算，下同）降至六百三十元。治咳嗽、頭痛的銀翹散片，每瓶（八十片）由一萬二千元降爲六千二百元，治傷風、外感的桑菊飲片每瓶由一萬二千元降爲五千二百元，治急性腸胃病的藿香正氣片由一萬二千元降爲七千三百元。

該廠自去年六月實行公私合營以來，全廠職工發揮了勞動積極性和創造性，僅僅合營後三個月便提出一百多件合理化建議，改良和創造了十三項主要的工具、設備，提高了產品質量，節約了原材料和各種費用。企業管理費降低百分之二十四，車間經費降低百分之十三，勞動生產率亦比合營前增長了一倍。因而使產品價格得以降低。

福州成立鑽探隊
準備進行大規模煤田鑽探

【中國新聞社福州四日電】福建省第一支使用機器鑽探的地質鑽探隊已經正式成立。被派到北京、上海學習機械鑽探技術的人員已經回到福州，鑽探隊所需要的各種鑽探工具和器材，也從鞍山、大連、上海、太原等地陸續運到，其中有的器材還是從蘇聯買來的。目前該隊正準備到某地，進行大規模的煤田鑽探。

本報廣州專訊

一元新幣的購買力

本報記者　戈　葦

新的人民幣發行的第三天——三月三日，記者在廣州市場作了一次巡禮。

從市中心區到西關，新人民幣已開始在市場上廣泛地流通。各種商品的標價都以新幣爲主，同時註明舊幣的價格，物價和平時一樣穩定。以特二級米來說，今年一月一日的行情是每市擔十四萬六千元（舊幣），三月三日的行情是每市擔十四元六角（新幣）。一元新幣在任何一間糧食供應店或代銷店裏，都可以買到六斤十四兩特二級米。在零售店裏，一元新幣可以買到半斤生油和半斤榴花白糖以及一斤食鹽和四兩上等付竹。一元新幣在柴炭舖裏可以買到三十六斤上等荷柴或六十斤機製煤球。

一元可買些什麼菜

這一天，如果一位主婦在市場上打算買一元新幣的菜，買些什麼呢？那麼先來看看魚肉菜的價目表吧：

豬肉（上肉）九角二分　牛肉九角

鯇魚四角一分　鯉魚四角

本地鷄項一元零八分

番茄一角六分　馬鈴薯一角三分

紹菜一角　椰菜五分（以上都是每市斤價格）

鵝蛋九分一隻　鷄蛋六分五一隻

一元新幣，可以買到半斤馬鈴薯、半斤番茄、四兩牛肉、一條六兩重的鯇魚、一隻七兩多重的墨魚、兩隻鷄蛋再加一斤紹菜。這樣就可以作一頓相當豐富的菜肴了。

一元新幣的日用百貨

一元新幣，在國營百貨商店裏（隨便那一間）就可以買到下列的商品：二角九分一支美而潔牙膏、二角九分一枝寶石牌牙刷和一條祝君早安毛巾（每條四角二分）。或者買一塊金鷄香皂、一盒雙妹老牌香粉和一瓶五號明星花露水（每瓶售四角一分）。

在百貨商店的食品部裏，一元新幣可以買到朱古力夾心糖和菠蘿米通各四兩。

在市區任何一個水果攤上，都可以買到四角四分一斤潮州柑，三角四分一斤甜橙，一角二分一斤桂林馬蹄，一角一斤香蕉。一元新幣，足足可以買到這樣的水果四斤。

飲茶、睇戲或看球賽

三月三日清晨，第十甫的蓮香茶樓早已座無虛席。

蓮香茶樓的茶價，飽點……都以新幣計算。八分一位茶，二角一籠燒賣（四件），一角五分一碟蝦餃，一角五分兩件叉燒包。一碗北菇會麵三角五分，揚州窩麵一元一角一個。新幣的價目表和舊幣的價目表貼在一起，各種食品的售價全都按新舊幣折算比率折合新幣，絲毫沒有上升。

一元新幣去看戲，可以先到新華戲院看一場電影「喬遷之喜」（樓座票價四角五分），再到大衆劇場去看粵劇，票價五角五分的位子也不差。廣東省劇團在人民大戲院演出粵劇紅樓夢，最高票價爲八角。太平沙的天星戲院、平安戲院、天星戲院，最高票價爲一元。在太平戲院，一早就有人在購買當天的和隔天的夜場戲票了。

越秀山體育場在舉行足球賽，一元新幣可買到十張門票。中南戰士對中南體院在省人民體育場舉行的籃球賽，最高門票爲七角。事實，是這樣有力地說明着：一元新幣的購買力和一萬元舊幣完全相等。（按：港幣二元三角五分弱，等於新人民幣一元。）

方便記又方便使
惠陽歸僑讚美新幣
座談會中八十三歲老歸僑發言　興奮指出令華僑吃虧的現象永遠過去了

【本報惠陽一日專訊】國務院公佈發行新人民幣和收回舊人民幣的命令傳到惠州鎮以後，住在惠州鎮的歸僑、僑眷和廣大的惠州鎮居民一樣感到喜悅。

上月二十六日中午，惠州鎮歸國華僑聯誼會舉行了座談會，三十個住在惠州鎮內的歸僑、僑眷興奮地談論着新人民幣的發行。他們是印度尼西亞、馬來亞、北婆羅洲、泰國等地的歸僑或僑眷。在會上，大家都熱烈發言，表示擁護新人民幣的發行。

八十三歲的馬來亞老歸僑鍾耀伯說：「新幣真便利，幣值又穩定，我完全擁護。這次人民政府發行新幣，不像反動派蔣介石那時的銀紙，一日三跌的常常貶值，又時時換花樣騙人，今天發什麼『關金』，明天又出『金圓券』，使得我們華僑僑眷都吃大虧。那時收到外匯時，往往已經短少了一半，甚至完全買不到東西。這些現象是永遠過去了。真值得我們歡喜！」

北婆羅洲歸僑楊振球和泰國歸僑鍾佛譚說：「新幣便利得多了。現在才回國的華僑就不會像我們初回來時，拿着人民幣唔知點用好，開口就講成千成萬元，我初回來時覺得很不習慣。現在換發新幣了，新幣以元角分爲單位的，方便記又方便使。」

廣州夏布已上市
花色品種都比去年增加
西堤百貨公司出售的用品達萬餘種

【中國新聞社廣州四日電】廣州市各國營商店開始供應夏季用品。中國百貨公司廣州市公司供應的夏季用品，花色、品種都比去年增加，二月份已經售出大批汗衫、背心等商品，三月份的供應量比二月份將增加約一倍。這個公司還把大批商品批售給私營商販出售。國營西堤百貨商店出售的百貨用品共達一萬一千八百多種。中國花紗布公司廣州市公司根據人民羣衆的喜愛專門加工的一百六十多種夏令布疋已經上市。公司還準備繼續加工大批褪色的花布和印花麻紗，供應人民需要。

【又訊】汕頭市各國營商店開始供應夏令商品，生活改善了的市民和農民比往年提前一個多月購買這些貨物。粵東各縣國營花紗布公司的零售商店，也已經成立了七、八十種年青姑娘們所喜愛的淺花布和各色府綢。

各處新聞

增產農具

中山　中山縣農具廠的工人根據農民的需要，生產了大量農具，幫助農民春耕。該廠今年第一季所供應的農具將較去年同期多百分之五十。

小麥生長良好

潮安　潮安縣三萬三千多畝小麥生長良好，部分已呈金黃色，不久即可收割。種麥較多的第一、五、六、七、十三等區，估計每畝最少可收一百七十斤左右。

潮安縣去年每畝小麥平均產量僅九十八斤，爲了提高今年小麥的單位面積產量，農業部門曾在去秋訓練了四百多名農民技術員，協助麥農在選種和耕作管理上採用先進技術。

改良農田

中山　廣東省珠江三角洲的中山縣燈籠沙鄉組織起來的農民，正在準備把全鄉一萬畝變季間作稻改爲雙季連作稻。另外種植變季間作稻的八千多畝田，也將進行適當的密植和其他的技術改革。全鄉就可以比去年增產七百五十萬斤糧食。

佛山歸僑僑眷集會
簽名反對原子武器
並表示要將僑匯投資建設事業

【本報佛山二日專訊】佛山市歸國華僑、僑眷聯誼會於二月廿七日至三月一日，一連三天舉行會員大會，討論有關僑務政策及反對使用原子武器簽名運動。參加大會的有歸僑、僑眷一百五十餘人。

佛山市人民政府副市長王燦在會上總結了一九五四年佛山市僑務工作，並作了中央對華僑政策、廣東省人民委員會今年對僑務工作指示的傳達報告。

全體會員聽了王副市長的報告後，均從自己切身的感受中體會到國家對華僑的愛護和關懷，對人民政府幾年來照顧華僑、優待僑眷表示衷心感激。很多會員激動地在會上講了話，均表示要以實際行動來支援解放台灣，堅決反對美帝國主義企圖使用原子武器戰爭，破壞世界和平的陰謀。同時還表示要將僑匯投資到祖國建設事業，支援國家建設。

歸國華僑岑科成說：我國正在和平地建設幸福的社會主義社會，但美國侵略集團陰謀發動戰爭，還叫囂使用原子武器，這是我們華僑所堅決反對的。我們決不准美帝國主義破壞我們和平的、安居樂業的生活！

印度尼西亞僑眷伍朝根從自己的感受中激動地說：我記得在解放前，僑居國外的親人匯了四百元港幣回來，但因國民黨反動政府濫發鈔票，僑幣貶值，而且積壓了半年多，收到僑匯只買得一斤多瓜。這是我們僑眷的血淚事實。解放以後幾年來物價一直都很穩定，人民幣威信極高，使我們安心地使用僑匯，這是我們每一僑眷都體會到的。他還表示：要積極響應政府號召，安心生產，支援解放台灣。

提前改變了地主階級成分的區惠貞、江文軒也與奮地參加了大會，並且在會上講了話。他們衷心感激政府的寬大，提前把他們地主階級成分改變，享受了公民一切權利。他們均在會上表示了自己的決心，要用實際行動報答政府的恩情。

參加大會的全體會員莊嚴地在「告全世界人民書」上簽了自己的名字，堅決反對美國侵略集團使用原子武器的陰謀。

全體會員還認眞地討論了聯誼會的各項章程，健全會內的組織機構，還經過民主選舉，選出了岑科成爲聯誼會的主任委員，佘達成、鍾觀爲副主任委員。

聯誼會大會結束後，全體會員愉快地聚餐、攝影。還有粵劇、歌詠、舞蹈等豐富的文娛節目。

汕頭簽名人數已達六萬五千
歸僑郭卓芳說：億萬人的名字就是銅牆鐵壁。

【廣州三日專訊】汕頭市人民反對使用原子武器簽名運動自二月二十五日起在人民羣衆中熱烈展開，到二十八日止，簽名人數已達六萬五千六百多人。

汕頭市各界人民代表會議協商委員會和中國人民保衛世界和平委員會汕頭分會二月二十三日上午舉行聯席擴大會議，決定號召全市人民積極參加反對使用原子武器簽名運動。到會的全體委員和代表都在世界和平理事會常務委員會「告全世界人民書」上簽名。潮汕地區的「革命母親」李梨英也出席會議，並且簽了名。

二月二十五日上午，一千二百多人在新華戲院舉行汕頭市人民反對使用原子武器簽名運動動員大會，每個人都在「告全世界人民書」上簽了名。

勞動模範和先進工作者、郊區農民、少年先鋒隊、科學技術工作者、歸國華僑和華僑僑眷、民主青年聯合會、文藝界、工商界、宗教界已分別集會簽名。勞動模範鄭木命在簽名時激憤地說：「我的眼睛是一九五二年反對美國侵略集團細菌戰時爲了撲滅細菌用的噴霧器而被電石炸壞的。我的父母親和哥哥都被蔣介石賣國集團所毒殺。想起這些，我心裏充滿着仇恨。現在美國侵略集團還佔據我國領土台灣，還準備使用原子武器來屠殺人類。我堅決反對，絕不許美國侵略集團使用原子武器來殺害人民。我的眼睛雖然受傷，但是我還要盡我一切力量和同志們一起生產更多更好的農具，供給農民兄弟，讓他們打更多的糧食來支援解放台灣。」市郊農民蘇秀妹說：「我們不要戰爭，我們要過幸福的日子，因此我要簽名警告美國侵略集團：中國人民是嚇不倒的。」歸僑郭卓芳說：「一個名字就是一分力量，億萬人的名字就是銅牆鐵壁。」

幾天來，汕頭市到處是一條條紅布標語橫掛在街道上。廣播站不斷發出有關簽名的消息。在車站、碼頭、戲院門口，隨時都有人在簽名。運動正迅速展開中。

本報廣州專訊

不准毀壞和平建設
——勞模徐劍鳴簽名反對使用原子武器

——本報記者　柯狄平——

廣州市第二屆一等勞動模範徐劍鳴激動地在「告全世界人民書」上簽着自己的名字。

這張「告全世界人民書」上密密麻麻的寫滿了愛好和平的人們的名字，表達了億萬人民共同的意志：「反對使用原子武器」。

「我堅決反對使用原子武器。」徐劍鳴撫摩着當年因保護兩個妹妹而被日本鬼打得歪曲了的右手中指對別人說：「戰爭帶給人類的永遠是飢餓與死亡。」

提起戰爭，他忘不了過去在抗日戰爭時所遭受的災難，殘酷的創傷在他的生活中留下了極深刻的烙印。

他想起了在戰爭中被敵人害死的親人：不願替日本鬼搬軍糧，跳落魚塘，致被敵人開槍打死的叔叔徐賜，吃木薯充飢，拉肚子而死的兒子，餓死的老母親，……

他想起了過去日本鬼佔領香港後美機轟炸紅磡黃埔船塢的慘劇：美機在船塢投入九十三個炸彈，把紅磡炸成瓦礫之地，六千多人被炸傷炸死。鄉里錢杏被炸死後，兩隻眼睛也被老鼠吃掉，……他憤恨地說：「美國派飛機殺害中國人民，蔣介石却叫美國佬做盟軍，還騙人說什麼靠美國一個原子彈丟落廣島，就迫使日本鬼投降了。」

談起使用原子武器，他立刻想起了蘇聯老大哥，想起了蘇聯老大哥在去年建成的原子能發電站，想到蘇聯用原子能來幫助祖國的和平建設。他忍不住說：「我們要用原子能來建設幸福的生活，美國鬼却想用原子彈來殺人，毀壞我們的和平建設，這是全世界人民都不能容忍的罪行。」

他不止一次地摸着右手歪曲了的中指，憤激地說：「中國人民不是好欺負的，美帝國主義者從朝鮮戰爭中應該認識今天的中國人民。」

他微笑地告訴別人：在一九五二年，他們廠裏的工人爲了抗美援朝，自動地在星期日進行義務勞動，結果用他們的勞動成績捐獻了一架戰鬥機，並用他們工廠的名字命名爲「興華號戰鬥機」。

這個在機器旁邊生活了二十七年的工人，今年一月已經被提拔爲興華電池廠副廠長。他要求在和平的環境裏繼續進行建設，把祖國建設得更加富強、美麗。他反對用原子彈來殺人，破壞和平建設，所以，他莊嚴地在「告全世界人民書」上簽下自己的名字——徐劍鳴。

「人民的意志勝過任何武器，億萬人民爲了和平結成一條心，原子彈炸不開『人心彈』。」他充滿信心地說：「抗美援朝，我們出過一分力量，爲了解放自己的領土——台灣，我們會貢獻出更大的力量。」

江門七十六戶僑戶
提前改變地主成分
內有居住在港澳的地主

【本報江門一日專訊】江門市郊區石涌、水南、白沙、紫萊與潛北等五個鄉七十六戶僑戶地主及居住在港澳的地主，已於二月廿八日提前改變成分，一戶僑戶地主端正了成分。連同潛頭鄉已提前改變或端正成分的廿五戶僑戶地主及居住在港澳的地主，江門市郊區六個鄉，共有一百零二戶僑戶地主及居住在港澳的地主已提前改變或端正了成分，佔六個鄉全部僑戶地主及居住在港澳的地主戶百分之九十。

石涌、水南、白沙、紫萊及潛北等五個鄉僑戶地主及居住在港澳的地主，提前改變或端正成分名單如下：

石涌鄉：第一村：黃甘四、甘仟、黃引第、黃亨五、甘仟娘、甘祥、甘稻棠、甘澤卓、甘懸、譚良、譚成枝、蘆翠玲、呂仲、林尋徵、英保棠等一十三人提前改變成分。英漢生端正成分。第二村：唐子遐、唐叔屏、唐德滋、唐三荀、唐美容、唐德滋、唐煜源、唐蘭、唐泉娘、唐煜康、唐思寶、唐寮、唐兆書、陳堯、陳寶、陳順女、李月芳、歐陽鳳等一十七人提前改變成分。第三村：何池提前改變成分。第四村：唐棣梧、唐裕四、唐老七、吳女如、梁浩泉等五人提前改變成分。

水南鄉：梁海、梁結明（容日英妻）、梁傳穗、曾美嬌（范聘珍妻）、周金篤、（梁樹德妻）、鄧廣華、黃杏、（藍振納母）、潘永球、袁潤（黃志母）、張英俊、譚麒卓、阮伯鏘、李棠、李鏡泉家屬等一十四人提前改變成分。

白沙鄉：邱月翠、尹煜棠、陳翰、陳直庭、陳文珍、何碧、何勝、何貽昌、解考、張淑嫻等十人提前改變成分。

紫萊鄉：黃任、黃連、黃禧元、佐、黃老姐、吳瑞華、呂郁文、呂汝培、呂（何多女娘）、文秀瓊、（和瑞娘的娘婦）、文杰、黎銀友等一十一人提前改變成分。

潛北鄉：張汝樹、張卓均、譚月、林興初等五人提前改變成分。

河內慶祝越南勞動黨四周年
黃國越責美破壞停戰協定
準備擊敗外國一切侵略和挑戰的冒險行動
決為如期普選及恢復南北正常關係而努力

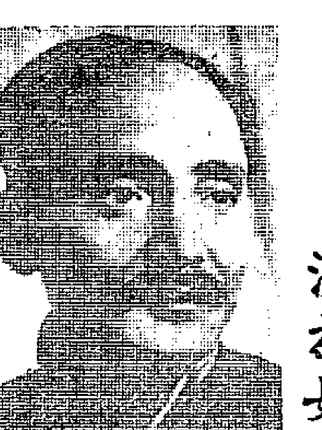

黃國越

【本報訊】新華社河內四日電：三月三日晚上，河內各界人民隆重舉行大會，紀念越南勞動黨誕生四周年。

越南勞動黨中央委員會委員范文同、黃國越、武元甲、阮良朋、黎文良、孫德勝和中央委員會的其他委員和候補委員出席了大會。

出席大會的還有：越南各民主黨派、人民團體和人民軍的代表，戰鬥英雄和工農業勞動模範等。

蘇聯、中國和各人民民主國家的外交使節和使館人員應邀出席了大會。

大會由越南勞動黨中央委員會委員孫德勝主持。

黃國越代表越南勞動黨中央委員會在會上作了報告。黃國越說：今年我們在抗戰獲得勝利和和平剛得恢復的興奮氣氛中紀念黨的生日。然而我們的勝利僅僅是開始，革命的道路還是很長。今天，我國人民的前途是無限光輝燦爛的，但是困難仍然很多。今天，美帝國主義加緊在西歐進行製造戰爭的活動，並且明目張膽地破壞日內瓦協定，加緊進行將南越、老撾和東埔寨拖入東南亞軍事侵略集團的活動。我國人民對於已取得的勝利感到無限興奮、無限信任自已的力量，但是對敵人的陰謀也非常警惕。我們全黨和全國人民以及柬埔寨和老撾兩國人民要堅決扼住美帝國主義及其走狗的挑戰魔爪，堅決保衛多年來犧牲奮鬥的勝利果實，維護我國和世界的和平，同時準備擊敗帝國主義的一切侵略和挑戰的冒險行動。

黃國越繼續說，我們全黨和全體人民當前的主要任務是，要為停戰協定獲得尊重和徹底實現而鬥爭，為實現如期進行普選、統一全國而鬥爭；要求保證南部人民的民主自由權利，恢復南北間的正常關係，反對強迫拔騙北部人民南遷；加緊醫治戰爭創傷，推進生產，恢復經濟，繼續推進發動羣眾實現減租和土地改革；發展國防，鞏固人民的武裝力量。

會後舉行了文藝演出。

【新華社河內三日電】三月三日——越南勞動黨誕生四周年紀念日，河內各工廠、機關開始了一個大規模的生產和工作中的競賽運動。為了開展這個競賽運動，河內各工廠三日都舉行了大會。越南勞動黨河內市委員會並且派出代表在三日和鐵路工人、自來水公司和發電廠的工人見面。代表們在會上報告了河內人民在去年所取得的成績。

據「人民報」報道說，河內工人在三日以前已經開展了短期競賽運動來迎接黨的生日。嘉林火車修理廠全部完成了河內—睦南關鐵路通車前的競賽計劃；湖濱變電所工人自一月一日到二月二十八日止，共節約了三千五百多工時和價值五百一十八萬元（越幣）的原材料；自來水公司、發電廠的工人也都積極提高了生產效率。在三日開始的競賽運動將把河內各工廠的增產節約運動更向前推進一步。

民主德國政府發表聲明
宣佈永不承認巴黎協定
建議東西兩部舉行人民投票
就恢復統一和巴黎協定問題進行公決
投票須不受阻撓必要時可由國際監督

【新華社柏林三日電】德意志民主共和國人民議院三月二日舉行會議。德意志民主共和國總理奧托·格羅提渥在會上就波恩聯邦議院批准巴黎協定發表了政府的聲明。格羅提渥在聲明中建議就巴黎協定和恢復德國統一問題舉行全德人民投票。

格羅提渥着重說，波恩聯邦議院違背大多數德國人民的意志批准巴黎協定，是背叛國家的行為。聯邦議院的辯論證明了，阿登納和他的聯盟集團希望通過批准巴黎協定，最後從議程上抹掉德國和平統一的問題，開闢走向戰爭的道路。

格羅提渥談到巴黎協定批准後的局勢說，西德將獲得建立新的「國防軍」並擁有原子武器的權利，統率軍隊的將是前希特勒將領，西德將成為為美國世界霸權服務的北大西洋集團中所謂「西歐聯盟」的成員。這是與德國人民的和平意願絕不相容的。

格羅提渥再次強調巴黎協定是解決德國問題的主要障礙，因為它在長時期內使德國恢復統一成為不可能。他指出巴黎協定意味着西德喪失主權、德國陷於永久的分裂和西德佔領制度的繼續存在。巴黎協定將促使歐洲分裂的加深，導致建立敵對性的集團，結果只導致戰爭。

格羅提渥着重說，德意志民主共和國政府宣佈：它永遠不承認巴黎協定。波恩聯邦議院是違背了德國人民的意志而批准了巴黎協定的。因此這一協定是沒有效力的，可以斷言：在德國和歐洲其他國家，圍繞巴黎協定而進行的鬥爭還遠遠沒有結束。為和平和安全而進行的鬥爭還在繼續進行。為了證實全德人民直接明白表示的意志，我們建議：根據在美因河畔的法蘭克福通過的「德國宣言」在聯邦共和國和德意志民主共和國舉行人民投票。我們問人民：「你們主張通過在一九五五年舉行全德選舉的辦法來和平恢復德國的統一和贊成『德國宣言』呢？還是贊成巴黎軍事協定？」

為了使人民投票不受阻撓，格羅提渥建議：在秘密投票期間在德意志民主共和國和聯邦共和國保證言論自由，保證德國兩部分各民主黨派、工會、社會團體和教會進行宣傳鼓動的自由，保證德國兩部分公民在全德境內來往自由以及其他有關的各項自由。

格羅提渥特別聲明，德意志民主共和國並不反對在進行全德人民投票時，實行國際監督，如果聯邦共和國認為必要的話。

格羅提渥最後說：德意志民主共和國願意考慮和討論西德聯邦議院就舉行全德人民投票的條件所提出的任何建議。如果聯邦議院的多數不同意舉行人民投票，那末聯邦共和國的各民主黨派和團體必須共同採取主動來組織這次全德人民投票。他說：「民族的災難要求德國人民和民主團體和組織採取最高的和最後的表現民主意志的方式——人民投票。」

格羅提渥最後號召全體愛好和平的德國人團結起來，爭取達成協議以廢除致命的巴黎協定。

美「援」湧到前夕
南越市場混亂
法貨有被排出南越危險
本地手工業也將受致命打擊

【新華社河內四日電】西貢報紙報道：美國商品將在「經濟援助」的名義下大量擁入南越的前景，已使一向為法國商品獨佔的南越市場陷於極度混亂。西貢和堤岸的商店都在設法拍賣法國貨，或者把貨物運到農村去脫手，企圖避免由於美國貨物的低價傾銷而造成損失。西貢和堤岸大小商店紛紛取消在法國的訂貨單。一家越文報紙估計，法國貨的價格在最近兩三個月內可能下跌百分之四十到五十。西貢「世界日報」說，不論那一種商品，法國都不是美國和日本的對手，到那時，法國貨只好向美國貨和日本貨「低頭」。

報紙報道，美國今年直接給南越的「經濟援助」將為二億到二億五千萬美元，這些美元將變成美國貨和日本貨擁入南越的市場。這些貨物約等於九百億法郎，接近一九五三年法國本土輸出到印度支那的貨物的總值。巴黎「世界報」預料，一九五五年印度支那從法郎區輸入的貨物將不會超過二百五十億法郎，而在一九五三年是一千一百四十億法郎。

消息說，第一期「美援」一千七百多萬美元的貨物即將進入南越。吳庭艷的「外匯局」已公佈了「申請」第一期「美援」外匯的入口商品分配表。在第一期的幾十種入口商品中，紡織品佔壓倒多數，為六百萬美元。南越一向是法國最大的紡織品傾銷場所，這樣一來，法國紡織品就要面臨完全被美國貨和日本貨排擠出南越市場的危險。

西貢的法國人士和巴黎的輿論對這種情形普遍懷着悲觀和不滿的情緒。法國「世界報」記者馬克斯·克洛報道說：法國長期的經濟獨佔權已經做盡，「法國將要讓位了」。法國「戰鬥報」寫道：「排擠我們的不是對方（指越南民主共和國），而是我們的盟友（指美國）！」同時，法國也還正在掙扎。據說法國正在和南越當局在巴黎進行談判，企圖在關稅等方面取得某些「優待」，並且要求美國「在美援的範圍內」，使法國成為「一個供應國」，使法國貨能在南越保持存在。西貢「世界日報」預料在美國貨物傾銷的威脅下，南越本地微弱的手工業也將受到致命的打擊，紡織和器皿製造廠坊甚至有完全倒閉的危險。

招牌名「口福」
蘇最大食品店開幕
總面積達六千平方公尺
倉庫櫃台間用廿台起重機運貨

【新華社北京三日電】據塔斯社莫斯科二月二十八日訊：蘇聯最大的食品商店「口福」商店在莫斯科開張了。在這個商店裏，可以買到各種各樣的麵包、點心、肉類、魚類、奶品、酒類、糖果、水菓、罐頭以及其他種種應有盡有的食品。

這個商店設在起義廣場上新建的一座大廈的下層。商店的總面積約為六千平方公尺，各營業大廳的總面積為一千八百平方公尺。它的倉庫面積是三千平方公尺，可以儲存好幾天出售的貨物。

商店內部的裝璜很令人注目。巨大的櫥窗、大理石牆壁、有着鍍金的陶製柱頭的大圓柱、彩色的玻璃窗、花崗石舖的地。

商店內水晶燈架、用珍貴木材做的傢具——所有這一切把商店點綴得非常富麗堂皇。

「口福」商店擁有最完善的營業設備。商店裏裝置有八十六個自動冷卻機。倉庫裏的商品用二十台起重機運送出來，起重機就放置在櫃台旁邊。

商店在開張的第一天就做了六萬二千八百筆生意。

瑞典舉行晚會 介紹我國成就

【新華社北京三日電】據塔斯社斯德哥爾摩二日訊：瑞（典）中友好協會三月一日舉行了介紹中華人民共和國的晚會。曾在去年訪問過中國的著名瑞典作家阿圖爾·倫德奎斯特在會上作了報告。他講述了中國人民在改造自己國家的成就，並且詳細地介紹了農業、工業、文化和衛生方面的成就。倫德奎斯特強調中國人民建立新生活的高漲的勞動熱情。他指出了新中國作為遠東和平因素的意義。

倫德奎斯特談到台灣海峽的局勢，他譴責美國對蔣介石集團的支持，並且說，台灣是屬於中華人民共和國的。

接着，在晚會上演出了現代中國作曲家的作品。最後放映了關於中國文化古蹟的記錄片。

出席這次晚會的有中華人民共和國駐瑞典大使耿飈，蘇聯和各人民民主國家的外交使節，瑞典的許多議員、社會活動家和瑞典文藝界的代表等近一千人。

馬岡索假作證事件揭發後
美政府仍蠻橫到底
拒絕美共領袖上訴
並陰謀迫害另外幾位美共領袖
在滿刑釋放時再逮捕他們入獄

【新華社北京四日電】紐約消息：儘管最近揭發出來的馬岡索假作證事件已經使美國政府對美國共產黨人的誣害失去了根據，美國政府仍然蠻橫地要對美國共產黨人繼續進行司法迫害。

據美國通訊社報道，美國最高法院二月二十八日拒絕了伊麗莎白·弗林等十三個美共領導人根據馬岡索承認假作證這一事實要求重新審判的上訴，最高法院在拒絕上訴時沒有提出任何理由。

從報紙的消息中可以看出，美國當局還正陰謀對在三月一日服刑期滿而被釋放的另外幾個美國共產黨領導人——尤金·丹尼斯、約翰·蓋茲、約翰·威廉遜、雅各布·史塔徹爾和卡爾·溫特進行新的司法迫害。他們都是在一九四九年根據「告密者」所捏造的各種罪名判處徒刑的。現在，美國當局準備使用根據他們是共產黨員這一罪名而再一次把他們逮捕入獄。根據這個罪名，美國共產黨領導人有被判十年徒刑的危險。報紙指出，共產黨職業書記尤金·丹尼斯和「工人日報」編輯約翰·蓋茲過幾天還要被傳到紐約法院去。約翰·威廉遜、雅各布·史塔徹爾和卡爾·溫特也同樣有被傳訊的危險。

與此同時，芝加哥聯邦法院在二月十五日宣佈維持對美國黑人領袖、共產黨伊利諾斯州執行書記克勞德·萊特福特的原判：判處五年徒刑和五千美元的罰金。當時由於辯護律師據理力爭，法院不得不同意在二月份重審他的案件。

美國政府的法西斯行動是如此的露骨，以致資產階級報紙「芝加哥每日新聞」也說：「是否因為一個受僱的告密者硬說一個人可能想了什麼，因為他讀了在大多數公共圖書館中都能夠找到的書，因為他行使了言論或出版自由的權利，就應該把他關入監獄呢？」

日本反美傾向增強
英報評論選舉結果的意義
咸認日人越來越討厭美國

【新華社北京三日電】塔斯社倫敦二日訊：英國報紙廣泛就日本國會選舉的結果發表評論。「泰晤士報」駐東京記者指出，如果從美國利益的觀點來看這次選舉的話，選舉的結果可以被看作是具有反美的趨向。記者說：「但是這最多不過是戰後十年來對外國干涉的理所當然的一種不耐煩的表現……選民們已經給政府一種命令，要它奉行獨立的外交政策，並且使同日本的共產黨鄰國的關係正常化……。」

「新聞紀事報」駐東京記者彼得·羅賓遜寫道：「日本人絕大多數投票主張和共產黨國家建立比較密切的聯系，對西方採取更加獨立的方針。這就是日本政界人士在大選的最後結果公佈時的看法。」「新聞紀事報」在社論中強調，這次選舉反映出一種對西方採取更加獨立的方針的新傾向。「每日電訊與晨郵報」說：「這並不會使華盛頓的國務院感到任何高興的。」

「每日電訊與晨郵報」以「日本在政治上的十字路口」為題發表社論說，日本人「對於依賴美國的軍事和經濟援助一事越來越討厭了」。

示蹤原子用途廣泛
煉鋼煉鐵時可控制操作
——蘇聯科學家九百人會談

【新華社北京四日電】據塔斯社莫斯科訊：蘇聯科學院、蘇聯化學工業部和蘇聯高等教育部，三月一日在莫斯科聯合舉行會議，研究在化學工業中使用示蹤原子法的問題。出席會議的有科學家、工程師和莫斯科各高等學校學生共約九百人。

蘇聯科學院通訊院士熱沃隆科夫在會上致開幕詞時指出，在化學、生物化學、醫學和技術方面採用示蹤原子法是和平使用原子能的重要形式之一。

蘇聯科學院通訊院士阿利馬林在報告中談到在化學分析和各種生產過程的檢查方面使用放射性同位素的問題。他指出，由於煉鋼過程非常緊張，快速分析金屬和礦渣的方法具有重要的意義，這樣就可以有效地控制操作過程。

使用放射性磷可以在煉鋼過程中隨時確定爐渣和鐵的含磷量，還可以在挑選爐渣作磷酸肥料時迅速地對爐渣進行分類。

同位素研究所所長熱列斯科夫教授在發言中解釋了利用放射性同位素來研究化學過程的問題。

涅斯米揚諾夫教授在會上介紹了利用放射性同位素測定蒸汽的壓力、堅硬物質的張力和不易揮發液體的壓力的現代化精密方法。

另一個科學家約當在發言時敘述了可以在生產中採用的一種新式儀器，利用這種儀器可以控制液體貯存庫中液體的水平面、氣流的速度，還可以測量板形物體的厚度，測定塗在金屬、木料和橡皮的表面作裝飾和保護用的物質的密度。

會議還將討論關於今後擴大使用示蹤原子法和建立研究中心的組織問題。

民主黨進行組閣活動
鳩山面臨嚴重考驗
想獲自由黨支持但與競選政綱不合
如何解決兩黨外交政策上分歧是個關鍵

【本報訊】新華社北京四日電：東京消息：在日本大選結束以後，鳩山民主黨正在進行組織新內閣的活動。由於沒有一個保守政黨在大選中取得眾議院議席的絕對多數，日本統治集團仍然面臨無法改變日本政局長期以來的不穩定狀態的難題。

鳩山一郎在一日宣佈，民主黨要組織一黨內閣。但是民主黨雖然在大選中得到了較多的議席，卻還不足以控制眾議院的過半數。民主黨在參議院的地位更要困難得多。在參議院二百五十個議席中，民主黨只佔第五位，只有二十一席。這種形勢逼迫民主黨在組織內閣以及實行政策時必須設法取得其他黨派的支持。

鳩山一郎二月二十八日在記者招待會上說，他所要組織的一黨內閣是在和其他政黨取得政策協議的基礎上的一黨內閣。他還說：他打算「以超黨派的精神處理外交等問題」。同時，許多消息報道，民主黨主要是想取得自由黨的支持。自由黨雖然在修改憲法重新武裝和國內政策上和民主黨基本上相同，但是它攻擊鳩山一郎對蘇聯和中國的政策。而民主黨在競選中正是靠了使日本和中、蘇的關係正常化的諾言才取得較多的議席的。因此，民主黨究竟打算怎樣解決它們在外交政策上的分歧，就成了對民主黨的一個嚴重考驗。

佔領費的爭執
日本認為美國應予減少
美稱不但不減且應增加

【法新社東京四日電】美國國防部助理部長韓塞爾於三日晚抵達東京，四日下午訪問日本「防衛廳」長官（即國防部長）大村清一，討論日本的「防衛」需求。

會後，大村說：韓塞爾表示希望日本推進她的「防衛」計劃。關於日本請求減少美日「聯防」經費日本應分擔的部份，他希望能取得韓塞爾的承諾。韓塞爾對於此事不肯表示具體的意見。他於會後對記者們說：他曾被要求考慮日本減少「防衛」費的要求，但他對大村說：他對此事不能做出任何的承諾。他又說，他曾把美國的意見轉告大村：日本的「防衛」費太小，而且還可以增加的。大村對他的同事說：他的計劃是把吉田內閣的五年計劃拉長為六年計劃，但第一年的預算將根據舊計劃，增加地面部隊二萬人，空軍六千人，海軍五千人。

美在歐製造戰爭
加拿大輿論益不滿
美大使認為加反美情緒加強
是加拿大人躭心被佔領吞併

【新華社北京四日電】據塔斯社紐約二日訊：從「紐約先驅論壇報」駐溫太華記者的報道中可以看出，在加拿大，對美國的抨擊日益加甚，並且已經「引起了加拿大負責人士的不安，他們躭心這樣做會發展到對美國表示不能容忍的程度」。

這個記者指出，大約有十家加拿大報紙每天都刊載抨擊美國的文章。記者提到加拿大眾議院議員斯徒叫特在議會講的話：加拿大議會贊成武裝西德的決議「是在美國的壓力下」通過的。記者還指出，加拿大社會民主派人士主張接納中華人民共和國代表參加聯合國，並且要求「斥責美國的遠東政策」。加拿大聯邦合作同盟（社會民主黨）領袖柯德威爾不久以前也要求外交部長皮爾遜保證加拿大「不同美國在台灣的冒險發生關係」。

「紐約先驅論壇報」為了解釋加拿大反美情緒加強的原因，援引了加拿大駐美國大使希奈的意見。希奈曾經指出，加拿大人躭心加拿大將要被美國佔領和吞併。

新語

武大郎玩夜貓子

北方有句俗語：「武大郎玩夜貓子，什麼人玩什麼鳥。」從杜勒斯這次到遠東來的旅程看，和他稱兄道弟的，只有蔣介石、吳庭艷之流，杜勒斯在亞洲的身價也就不問可知了。

杜勒斯的三缺一

日本是美國遠東政策的最重要的環節，這次杜勒斯遠道東來，卻反而不去日本，當然是值得人尋味的。

是不是鳩山一郎怕沾上杜勒斯那股夜貓子氣，而不歡迎他呢？是不是杜勒斯有自知之明，不想把自己的晦氣沾上他的一些日本朋友，而使他們更倒霉呢？

總之，日本人民是決不願見日本政府和蔣介石之流並立的。

三個方面的威脅

在這一點上，人們就不能不想到，日本這次選舉的結果，對美國的遠東政策是多麼大的打擊。

不錯，杜勒斯這次東來，已經搭起了一個架子；他要從三個方面來威脅中國，正在加強三處軍事基地：

（一）加強對台灣的控制來威脅中國東南沿海；

（二）日內瓦會議取得協議後，美國擴大印度支那戰爭的企圖失敗了，但它並不甘心。現在，美國就在破壞日內瓦協議，阻撓越南和平統一，企圖把南越、老撾、柬埔寨變成美國的軍事基地，來威脅中國的南部。

（三）在日內瓦會議上，美國阻止了朝鮮的和平統一，現在又在南朝鮮加強軍事佈置，以威脅中國的東北。

脆弱的三腳架

這個架子搭得不算小，但一目了然，這個架子的三根支柱——蔣介石、李承晚、吳庭艷都是磕頭磕慣了的人馬，並無背脊；他們並不能替美國支持什麼，反而要美國去支持他們。這個三腳架實在是很脆弱的。

在這個情形之下，人們可以斷言，日本現在的情況，是應該使杜勒斯有難言之痛的。

兩方面都失敗

戰後的美國遠東政策，一直把日本作為重點；美國一方面企圖完全控制日本，另一方面又想使日本的軍國主義復活；這樣，日本就可以成為美國的忠實可靠的遠東打手了。

但是，這次的選舉結果又一次證明，日本人民既不肯受美國控制，也不願使軍國主義復活。

美國如果企圖用那個脆弱的三腳架來亂搞一通，它的失敗是會非常快的。

施君玉

國際鱗爪

老千神通廣大 監房盛開舞會

▲巴黎訊：犯人成「波士」。在二次大戰盟軍登陸的諾曼第，那兒有一座波里維克監獄，裏面關了名叫德邁的大老千。此人長於經營，什麼事情一到了他的手裏，他都弄得頭頭是道。監獄長看了會做事，什麼都拿給他去做，他已成了事實上的「波士」。自從德邁入獄之後，監獄的氣氛大變，由死氣沉沉一變而為生機活潑。犯人不但可以在監獄內會女朋友，而且可以在監獄內開舞會。

▲東京訊：三月開始，東京發生了一場戰後最大火災。私立昭和女子大學全部燒毀，燒死講師一人，圖書館中的明治文學研究書籍為該校珍貴收藏，亦盡付諸一炬。

▲仰光訊：距仰光東南六十英里的毛淡棉，四日發生大火，延燒七小時，被焚房屋三千棟以上，損失財產估計二十萬英鎊。

▲巴黎訊：有個叫做安東尼的人為戀愛想謀殺情人親夫，欲殺之而未能。但那人遠適非洲，安東尼就商他的朋友某君，朋友就帶他去看柏特羅教授，因該教授據說是善魔術，能以魔術置那人於死地。柏特羅口中唸咒，並以針刺鴿子，後來又說是鴿子不行，安東尼於是又供給了大批肥雞給他，而且還給了好些錢給這位魔術教授，但結果，肥雞給教授吃了，錢給教授花了，而那人反而很健康地從非洲歸來了。安東尼至此才發現教授為騙，向法院控告。

美國銀行劫案 一年多過一年

▲華盛頓訊：據美國聯邦調查局局長艾第格·胡佛報告：美國搶劫銀行的案子，這一年多來特別的多。在一九五零年銀行的搶劫和盜竊合計是二百二十六件，而一九五四年此類犯案達五百一十七件之多。

王輔弼——王再生

王輔弼講·朱啓平記

邵力子的一封信上這樣說

（上接第一版）

信。左思右想，忽然想到口袋裏有邵力子的一封信。那是有一天解放軍飛機來撒傳單，部隊拾到了交給我，我看了順手放在口袋裏的。我記起他信裏的話，除蔣賊一人之外，誰都可以乘時投明，既往不究。共產黨說話究竟算不算數呢？在這時候，也只好碰碰看。

我叫一個老兵——五十六七歲了——出去，叫解放軍不要打了。外面砲火太猛，他出去就受了傷回來。我只好自己出去，喊：不要打，我是第四大隊大隊長！出去碰上解放軍，我要求帶我到前進指揮所去。到了那裏，有位首長問我，你是幹什麼的？我告訴了他。那個受傷的老兵跟我在一起，解放軍替他包紮了。我不知在什麼時候頭上也掛了彩，很輕，解放軍替我也包紮了。他們後來送我下山，上一條機帆船。

投誠以後第一天的生活

砲火還沒有完全停止。船開了，送我到頭門山。我在船上，我看見一江山到處都是解放軍。我們一起三個人，我之外一個文書，一個戰士。解放軍拿了被來，叫我們進防空洞睡覺。那裏睡得着！半夜裏有人送來開水餅乾，又有香煙。管它哩，吃了喝了再說，煙也抽了。又倒下去睡，越睡越睡不着，越想越害怕，碰碰看，碰到個五馬分屍可真糟！

第二天起來吃早飯，菜很好，還有紅燒魚，吃了不知怎樣對付呢。手上帶着手錶，我拿下來送給他們，他們不要，叫我自己帶着。我說，那麼換點香煙吧。他們說，他們不興這個，沒有這個規矩，要煙可以拿一包去。

我又被送下船，走到碼頭的路上看見有一百多個自己的部下。他們見了我都很害怕，怕我這大隊長要送命了。我和他們一起下船到海門去。路上，一位解放軍的戰士對大家講：你們就要去和父母親人見面了，你們這次回家去，要做好人，不要再做壞人了。我想：解放軍一個戰士，能懂得什麼？共產黨宣傳！

證明了蔣介石的宣傳沒有真話

船到海門，上了碼頭，我發呆了。這裏是海門嗎？我們不是總聽說共產黨殺人放火，把什麼都搞了嗎？大陸上的老百姓不是都在地獄裏嗎？海門不是應該到處家破人亡，悽悽慘慘嗎？現在已經是晚上十一點多了，更應該是一片漆黑，連狗叫都聽不見一聲。但是，我看見了什麼呢？電燈照得像白天，滿街的人在走，街上有各式各樣的店舖。

親眼看到彭德懷元旦命令

我看傻了，自己覺得好像剛從一場夢裏醒過來，雖然眼前這許多是自己眼睛看到的，但是不知道看見的是真的呢，還是仍舊在做夢。懵懵懂懂，解放軍催我上車。

車到了一處地方，下了車，見了首長。他告訴我，寬大政策是永遠不變的。我說我只相信一半。他問為什麼？我拿出邵力子先生的信，說信上是這樣說的，可是我還不完全相信。他說，信上說的話是對的，你照他的話去做，沒有錯。他又拿彭部長的命令給我看。

親身體會到寬大政策

這就是彭部長的元旦命令，命令上說，對於我們投降的人保證生命安全，不打、不罵、不侮辱；不沒收私人財物；傷病者給以治療；願回家者發給路費。我雖然投降了不到兩天，但是我親身體會到，親眼看到這些保證在怎樣執行。我感覺到一陣難過，對首長說，我完全相信了。

我頭上的一點傷，上了藥，換了新繃帶。他們開了高鋪，鋪上稻草、被單、被褥，又拿來手巾、牙刷、牙膏、漱口杯等等。我也是一個人，我也是有良心的。躺在牀上我想，為什麼到現在才整個轉過來呢？為什麼早不想到這些呢？我是被那忘八蛋蔣介石害了。他一天到晚對我們說大陸上如何如何，早上說了晚上也說，今天說了明天還說，今年說了明年又說，說個沒有完，把人都說相信了。

王輔弼完了，我今後是王再生

現在，我真的解放了，我真感謝政府和人民對我的寬大。我要從新做人。我今年三十四歲，那是王輔弼。王輔弼完了。我現在是剛生下來，我叫王再生。（下）

財政司岐樂嘉透露
港府結束自營貿易
月底可能實行屆時撤銷供應部
連年淨賺近億元去年開始蝕本

【本報訊】港府財政司岐樂嘉透露：港府歷年經營米、煤、肉等物資以及從事對日貿易，積有不少盈餘。他希望港府自營的貿易，能於本月底全部結束，屆時工商處內的供應部可望撤銷。

岐樂嘉是在日前港府的預算辯論中這樣說的。他同時還簡單敘述了太平洋戰爭結束以後，港府經營貿易的概況，並說到覆「供應、貿易、工業署」的賬目，費了數年之久才算清理竣事。從截至一九五〇年三月卅一日爲止的賬目來看，港府在經營米、煤、木柴、肉、若干別的商品以及對日貿易中所賺的利潤，大約總計達六千七百八十萬元。

一九五〇年以後，仍繼續賺錢，計一九五〇－五一年度賺了利潤二千一百七十萬元，一九五一－五二年度賺了一千五百四十萬元，一九五二－五三年度賺了三百五十萬元。

去年度即一九五三－五四年度，却第一次蝕本，計蝕了一千二百九十萬元。但自戰後直到去年度爲止，盈虧相抵，總計仍淨賺了九千五百萬元以上。財政司岐樂嘉說：「如與政府在別處所做的生意比較起來，這結果算是不錯的了。」

本財政年度尚未結束，岐樂嘉估計本年度港府經營貿易，大約仍可獲利潤約一百五十萬元。他透露：這些利潤，本來是分別撥入一個「貿易儲備基金」和一個「發展基金」內的，俟港府經營的貿易於月底結束後，「貿易儲備基金」內的餘款一千九百萬元連同本年度利潤，都將撥入「發展基金」內。

盈餘撥作發展基金
如果借用須付利息
借給香港房屋協會年息三厘半

至於這個「發展基金」的利用方式，據岐樂嘉說，將根據兩個原則：一是借款方式，即自基金撥支的款項，均將收取利息；一是墊款方式，但預支款項，須在合理時間內取回。在取回的款額與本金之間，將保有一個有利的差額。以前一方式借出的款項，包括對「香港房屋協會」的年息三厘半借款等；後一方式的墊款只有一種，即官塘填海費用，塡得的土地出售後所得資金，將撥入「發展基金」內。

按：從去年九月份起，港府已次第放棄經營白米、煤斤、麵粉、砂糖和凍肉等入口生意，而轉將這些生意交出一部份商人辦理。港府官員曾說過：利用商人的資金來辦這些主要民生日用品進口，總要比港府自行撥款經營來得妥當。不過，能夠做得這些生意的商行還只限於財力充足和被港府認爲可靠的那一小部份。同時，這些商行雖可在一定時期內按照配額輸入定量的物品，但在另一方面，它們却要負責經常貯備一批糧食或燃料，以保證能在市場缺貨時立刻拋出。若在平時，則這一部份貯存物品是不能自行轉手賣出的。所以不少人都曾經說過，上述各項物品雖已由港府移交商辦，但一般居民都未能眞正獲得廉價物品的供應。而商人亦認爲：要使多數人吃到平價米，還須從放寬白米入口的限制做起。他們說：由於入口管制仍在施行，現時有許多白米商人已找不到生意做了。

工聯展覽福利圖片
港九工人均表重視歡迎
說這是工人團結愛會所獲成果
決發揮互助辦好福利保障職業

【本報訊】港九工會聯合會舉辦的港九工人福利事業圖片展覽會，已於最近結束。

工聯會這次的福利事業圖片展覽，是在工聯會號召全港工人展開大規模的福利運動中，分別在工聯康樂館和旺角工人福利會九龍分會展出的。這項展覽，會受到港九各業工人的重視和歡迎。

展出的內容共分六個部份：（一）保障職業生活鬥爭；（二）救災工作；（三）各工會日常福利工作；（四）港九工人自己辦的醫療機構；（五）勞教事業的發固與發展；（六）工人文化康樂活動。全部共有圖片四百七十多張。此外，還有一九五一年工聯會發動籌募工人福利金運動時的照片和旺角勞校的模型。

據說：這次展覽雖由於時間和地方的限制，僅僅招待各業工人代表參觀，而他們之中，有很多還是在工作時間內請假幾個鐘頭去參觀的。

工人們指出：工聯會這次的福利圖片展覽，說明了港、九工人在強大祖國的關懷下，與祖國建設成就和人民幸福生活的鼓舞下，怎樣發揚了團結友愛、互助合作的精神，團結在工聯會和各業工會的周圍；這也說明了工人團結愛會，艱苦努力，在爭取職業、生活保障的鬥爭中，更加堅強地團結起來，鞏固了工會和保住了工人的大飯碗。同時也總結了多年以來，港、九工人怎樣團結一致、同心合力，艱苦奮鬥，克服困難，逐步辦起福利事業的重要成就和艱苦過程。每一個參觀展覽的人，都像重溫一次近年來港、九工人團結互助、辦好福利，保障職業生活的歷史。

工人代表說：「工人福利事業是實際的，只有在工聯會和自己每會的正確領導下，才有今天的輝煌福利成就，越擴大、越鞏固，工人們的生活職業越有保障。」

工人代表們又認爲：經過這次福利事業圖片展覽，增強了今後展開福利運動、做好各項福利工作的信心。他們認爲：港、九工人有了工聯會的領導，同偉大的祖國的關心，工人們更加有決心和有信心學習好和做好今後的福利工作。有一位紗廠工人說：「在這次福利圖片展覽中，使我更深入了解到每一件工人福利事業的達成，都是港、九工人團結、互助及愛會所造成的，還更加强了我們今後做好福利工作的信心。」

辦理申領身份證
深水埗設流動站
在社會服務處七日開始
每天上午九時起共四天

【本報訊】港府人口登記局流動工作隊，將於下週派往九龍辦理登記工作。自七日（星期一）上午九時起至十日（星期四）下午四時半止，每日駐在深水埗風居街社會服務處。

如已達到登記年齡，而尚未持有身份證者，可利用此一機會申領身份證。如倘持有已故親屬失效身份證者亦可持往繳銷。

人口登記局強調每一居民均應有身份證，並戳明準確年齡。身份證如誤載年齡而在求職時需要更正時，須出具證明及宣誓紙，才能更正。

至於小童須實際上已滿十二足歲，才能登記。

政府貫徹華僑政策
僑胞僑眷咸表感激
印度尼西亞兩華僑談回國觀感
說福建僑胞熱烈支持解放台灣

•陳灼南• •郭德先•

【本報訊】去年十一月回國觀光的印度尼西亞華僑陳灼南（棉蘭南星影片公司經理）和郭德先（棉蘭聯泰昌有限公司負責人）兩人，在國內觀光完畢後，已於日前過港乘「芝萬宜」輪回返印度尼西亞。

陳灼南和郭德先在過港接見記者時，滿懷興奮地讚揚祖國建設的巨大成就，並且感謝祖國對僑胞的關懷。

陳灼南說：祖國的建設是飛躍進展的。他就以他的家鄉福建省龍岩縣爲例說，以前所沒有的專區醫院、第一中學、第二中學、高等農業學校等現在已先後建立起來了。

陳灼南提到說：「政府最近爲了貫徹華僑政策，要在廣東、福建兩省進行提前改變華僑地主成份的工作。廣東省的首長們已經親自下鄉指導這工作了。海外僑胞是很關心這件事的，僑胞和僑眷們對政府這項措施都很興奮。我相信政府一定會把這工作做好的。」

郭德先說：「國內人民正在熱烈支持祖國解放台灣的行動，我相信這只是時間遲早問題而已。福建的僑胞都是熱烈支持解放台灣的，他們都認爲早一天解放台灣，福建省的人民就早安定一天。」

電燈出毛病
筲箕灣及中環等處
昨晚今晨分別斷電

【本報訊】昨晚八時許，筲箕灣區電流突告中斷，全區店戶電燈熄滅，東行電車至西灣河街市即掉頭向西行，電影院也中止放映。在一片黑暗中，居民紛紛找尋其他火光，頗爲狼狽。

這個「黑暗世界」由八時二十分起至三十五分止，持續了十五分鐘。

摩利臣山道亦曾於昨晨七時左右兩度斷電。

至今晨零時二十九分，中環干諾道中由文華里至急庇利街一段亦突然斷電，燈火全熄，海旁各街漆黑一片。至今晨三時五十五分，干諾道中始恢復供電。

牛奶工人齊護校
發告全體工友書
決團結護校支持上訴

【本報訊】據港九牛奶公司華人職工會消息：「港九牛奶工人護校委員會」於二日晚上召開第一次會議，討論工會屬下牛奶職工子弟學校被通知取消註册事問題，並通過發出「告全體牛奶工友書」，書中說「……牛奶職工子弟學校是全體工友的，是牛奶職工會領導下的一件重大的福利事業，……港府教育司要提出取消學校管理人陳輝先生的註册？同時規定學校只能辦到今年七月卅一日。……我們全體牛奶工友對此是深感不滿的，因此，我們堅決表示團結護校，支持上訴，維護工人子弟教育，維護工人辦學權益。」書中又說：「我們相信全港各業工人兄弟一定會重視這件損害了工人福利和合法權益的事件，給我們同情與支持，在全體牛奶工人團結一致爲保衛工人福利事業而堅決奮鬥下，我們有充分的信心來爭取事件得到公平合理的解決。」

澳門爆竹廠
五間已聯營

【本報訊】澳門消息：在氹仔的光遠、廣興泰、益隆、謙信、謙源等五間爆竹廠最近共同組織聯營機構，據說是因爲外地訂單減少，業務萎縮，各廠降低訂價搶生意，所以組織聯營以謀改變此種現象。

據悉：凡參加聯營機構，各廠接受外地訂貨不得減價，由聯營處規定各廠每年出產量，如某廠今年接到的訂單超出限量，應將超出的部份除成本外，所賺的錢交與聯營處按廠平均分派紅利。聯營組並規定，各廠所出產的牌子不予變更，各廠平時所接的客戶也不予干預。聯營實行後，各廠出產的爆竹一律調整價格，掃除競爭時降價舊習。

自深圳來香港旅客
今天起人數有限制
港府新聞處昨宣布移民局決定
來港人數以離港人數數額爲準

【本報訊】據港府新聞處長穆磊透露：今日起，移民局對自深圳進入羅湖旅客，將採取限制辦法。

這個辦法，大致與現行自澳門來港旅客的限額辦法相同，即以自羅湖離港旅客人數爲準，只准同樣數目的旅客自深圳進入羅湖，保持出入人數的平衡。

至於每日或每週限額到底爲多少人，他未能肯定說出數目，他只說要看離港人數來決定。

中環兩街熟食檔
反對遷中央市場
昨日再呈文市政局呼籲

【本報訊】港府市政局宣佈收回中央市場四十張鮮果攤檔，將其中二十張公開重新標投，其中二十張着中環士丹利街及吉士笠街的二十個熟食檔小販遷進經營。中央市場鮮果商及上述兩街的熟食檔小販均表示反對。

士丹利街及吉士笠街熟食檔小販昨天再具呈市政局呼籲，請體恤他們處境艱困，收回成命。他們表示：現在兩街熟食檔可通宵營業，如一旦遷入中央市場，營業時間將只能至午夜十二時止；同時他們的顧客都是來往行人，勞苦大衆及附近街坊，如遷離原址，原日顧客自失，今後生意必受到打擊。

美亞工人待復工
往訪資方遭拒絕
各業工人紛紛前往慰問

【本報訊】據港九絲織業總工會消息：被資方宣佈開除的三百多個美亞織綢廠工人，現仍繼續在該廠門口等待復工，工人曾派代表多次往見資方，但都遭拒絕接見。

各絲織廠工人及各業工人，連日紛紛攜帶款物向美亞廠全體工人致親切慰問。

據美亞廠工人說：該廠的一個職員於除人事件發生後，竟在本月二日帶領十二個不明身份的人入廠。全體工人對此正密切加以注視。

天氣

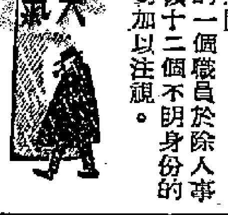

中和東南風。雲霧，有霧和微雨。會轉涼。

因抓傷主人入獄
貓兒刑滿回家
關在狗房要食一元一天
主人領返家中馴服如常

【本報訊】一隻貓因爲抓傷了主人的手，被判坐牢一個星期，前日由牢裏出來，重又巡來地回到主人懷抱裏。

這隻貓的主人名叫劉康，惠州人，五十四歲，住筲箕灣教民村七十七號。據劉康說，這隻貓是朋友在前年夏天送給他的，向來非常馴服。他的食物也很豐富，每日兩餐，有飯又有魚。由於在住所一帶捕不到老鼠，經常捕捉由甲作食物。大概在十多天前的一個晚上，約八時許，劉康夫婦正睡在床上睡覺，突然一隻由甲跳在床上，貓兒跟着追捕，因此牠的前爪抓傷劉康的右手。劉康眼見被抓傷的手紅腫起來，立刻往筲箕灣醫院看醫生，醫生說這事須報案，因此，貓兒被判坐牢七天，他在西環狗房被關了七天，直至前天刑期滿了，她的主人帶着七元食物費往狗房贖回。

這隻貓兒刑滿歸家，重入主人懷抱。（本報攝）

澳門勞教會
新人今就職

【本報訊】澳門消息：澳門勞工教育協進會，日前選出第五屆常務委員甘廣、馬萬祺、張瑞、曾等十三人，現定今（五）日晚上八時在鏡湖馬路勞工子弟學校舉行就職典禮，該會已柬請各社團代表出席觀禮。

就職典禮大會上，除儀式外，各會員單位將表演精采遊藝節目，有青年讀書會表演「荷花舞」，勞校學生表演「勇士舞」和「劍舞」，海燕劇藝社表演粵劇「表忠」。

英參謀總長
昨抵港視察

【本報訊】英軍新聞處消息：英帝國參謀總長哈定昨自新加坡抵港後，當日曾視察新界英軍部隊，今晨他將與港督葛量洪會晤，並視察赤柱要塞。他定於星期日晨離港。

社團動態

總商會改選已完成
監選委會昨天結束

【本報訊】中華總商會第十九屆監選委員會以改選工作已告一段落，特於昨天下午五時舉行結束會議，宣佈結束。

▲中區街坊會辦事處業已遷往威靈頓街九十號四樓商業通濟公會，第六屆新職員定十一日就職，舉行鷄尾酒會。

大埔急賑會續募捐
百貨業八日有歡宴

▲大埔區各界聯合急賑會委員於三日下午出發募捐，共得款三百餘元。以後每天均於同一時間出發募捐，至本月二十六日止。

▲港九華洋百貨業聯合總商會，定八日下午六時，在金陵酒家舉行春節聯歡暨本年度同人大會，九時歡宴。

▲新會商會定九日下午七時在廣州酒家舉行春節聯歡宴會，席券每位十元。

香港小新聞

絞蔗汁伙計傷指
遇火車少女破頭
三腳麻雀擾人夢
四方城中惹官非

▲擺花街三十X號地下鄧球記涼茶店有個名叫鄧卓圖的伙計，年四十歲。昨日下午三時十分左右，他在絞蔗汁的時候，不愼給榨器軋傷右手，有四個手指受傷頗重。

▲一人劏死豬，三人藏肉，罪名不同，判罰各異。劏豬者名陳洪，住浣紗街一木屋中，被判罰款二百元或入獄一月；三個藏死豬肉的各被罰一百元或入獄十四天，其中一人的死豬肉已被吃掉，餘下的被沒收焚燬。

▲二十一歲女子黎潔貞，住新塡地街二百×十四號二樓，昨日下午四時二十分左右，在油麻地火車站內被火車車劃頭部，傷勢十分危險。

▲又有一間無牌跳舞學院被警方檢控，司理人方光因此被判罰五百洋。法官在審案時說，這間舞院的「危險性太大了」。因爲那裏的前後窗門都用鐵枝封着，全院只有一個出入口，如果碰到意外情事，在裏面的人是太危險了。

▲有三個男子，賭癮極大，欲攻四方城，但是「四缺一」。他們不肯罷休，乃打三腳麻雀，通宵達旦。至凌晨四時許，因擾人清夢，被警方拘去，結果都被罰掉港幣五元。這三人是謝禮成、謝馬江和張利聲。

▲有個名叫張耀的人，大白天走進了一間中學的廁所中，久久不出。後來他被人捉住，他說不出個道理來，結果被控以「意圖不軌」罪，判入獄三個月。

▲女子劉惠芳，獨行鑽石山附近，遇賊自後突襲來，頸項被緊挾住，手袋及手袋中的現款一百五十八元，也被奪去。此賊後來被捕，判入獄四年，另笞六鞭。

▲十七歲少女某甲，深夜獨臥，遭怪手突襲，驚醒後見一黑影倉皇逸去。她報警後，拘得一年僅十八歲男子名日梁榮者，昨判罰百元或入獄四週。

聲譽環球！
飛龍牌

•三福來•棉布
不縮小・不褪色
•三福來•棉布
經過幾十次洗滌縮小率僅百分之一以內，而永不褪色

FLYING DRAGON
府綢 Broadcloth
NO. 12000 NO. 9900
NO. 9800 NO. 9600
NO. 9500 NO. 3000
NO. 9350 NO. 9300
斜布 Herringbone Twill
NO. 6300
白細布 White Shirting
NO. 16000

洋傘地球牌

Umbrella on Globe
NO.3800 傘布

世界上最著名的大紗廠
東洋紡績株式會社
即東洋紡績股份有限公司
(TOYO SPINNING CO., LTD.)
日本大阪市北區堂島濱通二丁目八
創辦1882年
電報掛號"TOYOBO" OSAKA
F66

毛澤東著作英文本

On Practice .... H. K.$	0·20
On Contradiction	0·20
On New Democracy	0·35
The Chinese Revolution and the Chinese Communist Party	0·20
Introductory Remarks to "The Communist" ..	0·20
Combat Liberalism	0·10
A Single Spark Can Start a Prairie Fire	0·20
Why Can China's Red Political Power Exist? ..	0·20
On the Protracted War ...	0·35
Report of an Investigation into the Peasant Movement in Hunan	0·35

陳伯達著作英譯本

Notes on Mao Tse-tung's "Report of an Investigation into the Peasant Movement in Hunan" ..	0·20
Mao Tse-tung on the Chinese Revolution ...	0·55

新民主出版社
香港大道中一七五號 電話：20860

鑽石嘜烏椒白椒重要啟事
星洲長發號出品之鑽石嘜烏椒白椒揀選精工，貨眞價實，行銷中外多年，並經由本行在本港商標註册有案。近有無恥之徒以劣貨冒充該嘜裝運來港轉配小呂宋發售，以圖魚目混珠。本行除嚴密追究外，並爲杜絕假冒計，該嘜專由永樂西街一三四號玉記行總代理，除本行委託永樂西街一五八號信裕公司代理分銷香港及小呂宋外，此外並無委託別家代理，如有假借名義偽冒嘜頭，當依法追究。特此登報聲明，敬希惠顧諸君留意認識貨色及嘜頭封口線之色澤爲要。
香港玉記行謹啓

Dragon
輕快！堅巧！精密！
一經使用保險滿意

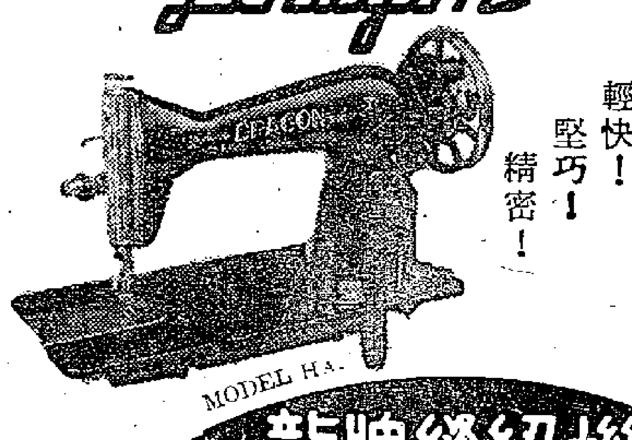

MODEL HA
龍牌縫紉機
SORYU SEWING MACHINE MFG. CO., LTD.
626 KITAKOKUBU-CHO, HIGASHIKU, OSAKA JAPAN.
CABLE ADDRESS
"SORYU MACHINE OSAKA"

都城
今天第四天映
公司 兩大巨片 無比偉大 戰爭奇片 世界電影 冠軍
格力哥利柏 永明且 合演
紫色平原 七彩特製巨片
PURPLE PLAIN
全球興論一致推薦
今早兩場 綠窗紅淚 白燕 吳楚帆

娛樂宮
即日獻映 環球 國際影片 眞情 歌舞趣 柔 美 片 巨
東尼寇蒂斯・嘉露 蓮娜・禾利・格斯 雲達・眞尼 主演
特藝七彩
脂粉花都
"So This Is Paris"
脂粉香膩 蝶蜂迷戀 男女歡愛 艷花滿都
作風新型・九支名曲・歌舞場選

樂宮
明早十一點止
名著改編長篇通俗
新月寶盒 七彩
一元 一元半

樂聲
昨日滿今續映
霍士 七彩 獻映 戰鬥 槍打肉緊鉅片
亨利方達 珍妮泰利 主演
續蕩寇誌
THE RETURN OF FRANK JAMES
積奇歌柏聯合演出 明早十點半 老馬主 笑 征 田 西 片

東方
火車頭 日日滿座
新藝綜合體電影 配合四聲帶標準身歷聲
阿倫列特 柯杜利 桃丹 主演
七彩特製
戰鼓笳聲
"DRUM BEAT"
吹胡笳 戰雷 鐵騎 砲火 連天
今早十二點半倫理片
兒孫福 梁醒波 鳳凰女 劉郎

分類廣告
醫藥
哮喘新藥 瑞士名廠最新發明哮喘特效藥 臨床說明書及英文函索即寄 郵費七毫 四中英報告 三號
尋訪
尋人啓事 能光裕五十二歲港聯三年 只落不明 今來九龍一年 於月內 ... 楊路娣啓
刊登廣告 請打電話三七二三三

經濟版

港製品輸法國等地 領證手續略爲改變
產地證須法領館及商務參贊簽署

【本報訊】港府工商業管理處於上月底向「中華廠商聯合會」發出了一封信，專事解釋近月來香港工業品輸往法國及法屬地在領證手續上所起的一些變化。

信中說，所有輸往法國及法屬地的製成品，均須持有港府簽發的「產地證明書」。這些證書須經過特別簽署，證明貨品本身至少含有百分之五十的「英帝國成本」（包括英屬地的原料成本及在本地的加工費用）。此項生產成本必須由註冊會計師負責核算，然後工商處才肯加以簽署。

這種估算成本的工作，只有在特殊情形下才可以免做。所謂「特殊情形」，不外如下兩種：第一、某些製成品所含的「英帝國成本」，從常識上已可判定其已超過貨物價值的一半者；第二、當廠家認爲聘請會計師核算成本會增重經濟負擔，從而也增加產品的外銷困難時，港府可准其免辦這種手續。

每一份已由港府簽署的「產地證明書」，均須送往法國駐港領事館簽署證明。此項簽證費爲十九元六毫港幣。然後，這些證書再要送往法國駐港商務參贊簽署。此種簽署是免費的。

現在廠商把「預定貨單」（Pro-Forma Invoices）送往法國駐港領事館簽署，已毋須再付費用。如果法國駐港領事館已在「產地證明書」的背面簽了字，則「預定貨單」也不須再送交它簽署。至於港製品運到法國及法屬地的交收工作，則可在當地海關檢驗妥當後進行。

印度尼西亞實行新辦法 布疋銷去可望增加
當地商人已開始申請輸入證

【本報訊】印度尼西亞已實行輸入布疋新辦法，由此港布疋銷去的布疋今後可望增加。

據南洋辦莊人士說，印度尼西亞開放布疋輸入與買賣的新辦法已經公佈。目前印度尼西亞輸入布疋的辦法有兩種：一爲依新辦法進口，另一種依舊通過購料委員會。入口商如要依照新辦法輸入布疋，可向輸入總局遞進申請書，輸入之布疋亦可自由發賣，而毋須通過購料委員會，但其售價須依照物價事務局現行條例的規定。依新辦法輸入布疋的商人，須持有「布疋輸入外匯」，爲了要取得「布疋輸入證」，此種「布疋輸入證」，可向印度尼西亞銀行申請，申請書註明須領取「布疋輸入證」之「顯出價格」，有關方面對商人的申請書經過審核後，然後發證，而獲得「布疋輸入證」的入口商須照「顯出價格」向印度尼西亞銀行繳納「布疋輸入證」費用。當地商人已開始申請輸入證。

目前雅加達市場的布疋市價比官定價格高出兩三倍，故相信印度尼西亞的入口商願意出價領取「布疋輸入證」的必然不少，因此，港布銷去的機會可能增加。

日本小童毛氈 港商訂一批

【本報訊】日本棉毯銷路弱，商人僅訂購少量小童毛氈以補充貨底。

日本廠方證有棉毯訂盤報來，新訂價平定，如重量爲三磅三五棉毯每張（六十乘八十吋）C.I.F.香港爲十四元，小童毛氈每打爲四十五元七毫。訂價合算，但因銷路弱，商人只訂入小童毛氈數十打，付船期多在下月份。

外客及本地用家少買貨，日本棉毯大額成交甚疏，小童毛氈，本地零售商稍有進貨，市價按企。重量爲三磅二五棉毯每張要十四元五毫，二十三乘三十四吋小童毛氈每打成五十四元。

汽燈外銷量 月約萬多支
印度尼西亞扯購未增

【本報訊】汽燈銷印度尼西亞，未有因當地「齋月」將臨而增加。據該業人士估計，現時港汽燈每月外銷總量約一萬二千支左右。

今年四月下旬，印度尼西亞的「齋月」即告開始。去年「齋月」前，當地商人來單訂購汽燈即漸增加，但目前尚未有增購跡象。現時印度尼西亞商利用土產外匯舊契來向此間訂購汽燈是有的，但爲數不多。

據說，由於西德向印度尼西亞扯購了一定數量的土產，故西德汽燈價一般雖比香港貨爲高，印方仍撥出外匯向西德購買。香港欠缺了這種條件，汽燈價雖較廉宜，仍然難以多銷出去。

伊朗和伊拉克等中東地區，近數月來去銷港製汽燈數量無大增減。

近月來製汽燈的主要原料銅片、銅枝等價格平均漲了兩成以上，直接影響到汽燈成本的提高。目前各廠已把汽燈廠價提高的只有兩家，它們的新價，比前還高不到百分之十。有些因影響生意，故寧願吃虧一點，暫仍無意改價。

淡季生意更淡 非洲來單續減
目前只將前訂貨運去

【本報訊】非洲寄來的訂貨單續減，現在運去非洲的貨物主要是一月份接到的訂貨餘額。近日非洲來單一再減少，除了當地購買力降低之外，低價的歐、日貨增銷非洲市場亦爲原因之一。

據洋行人士說，日來從非洲方面寄來的訂貨單又比旬日前爲少，不特總額減少，而各種貨物訂單都有減縮的現象。出口商在收到新訂單太少的現況下，辦運去非的貨物，主要是一月份接入訂單的餘額。

往年此時例爲貨物銷非的淡月，但目前生意顯比去年同期爲少。當地市場一般購買力降低是爲主要原因之外，近來歐洲國家如西德、意大利、瑞典以及日本等國的低價貨品銷去非洲市場增加，把部份港貨銷場爭奪去了。

英鎊漲勢受挫 金鈔穩中微昇
美匯扳上五九零

【本報訊】昨日K金牛皮帶穩，美元反覆微挺。

K金頭盤以二五四．六二五開出，比前日收市價微低〇．一二五；旋即順次走低，至二五四．五爲全日最低價。收市二五四．八七五。

午後開市二五四．八七五，價位逐步回高，至二五五．一二五即爲全日最高價。收市二五五．一二五。去息一毫。牌上交收九百三十兩，牌下交收約一千兩。

澳門金開市二六五，收市二六五．二五。最高收市價，最低開市價。去息五毫。

昨日金市牛皮帶穩，收市價比開市價高半

盤。由於英鎊價回定，金價已落在成本之下，新金無成，但傳今日將有一批新金運到，息價仍爲去息，故金市仍難大進。

美匯開市五八九．五，收市五九〇，最高五九〇；最低五八九．三七五。

美元以五八六．五開出頭盤，比前日收市價低了個〇．三七五。市價按級而上，近午走至五八七，收市仍按此價位。午後開市五八七，最高價走至五八七．二五，收市仍爲五八七．二五。加息八毫。交收三萬二千美元。

金單開市五八八．二五，收市五八八．五。最高收市價，最低開市價。

日圓按一三七．五，去息四毫，未開成交。

夏衣剪裁須準備 布店零售稍活躍
竹紗花布夾布顧客較多

【本報訊】這兩天，天氣漸熱了，人們剪裁夏衣、準備換季的稍多。

這兩天是「蘿頭」的日子，花布店的零剪生意比較前幾天多了一些。如在花布街的布店，據說一天可做三、四百元生意，但比去年同期仍不如。布店賣出的貨類，有竹紗、花布，也有夾布、薄絨。據布店的人說，因爲一般人剪裁夏季衣料雖稍多，但銷量仍有限，所以他們暫時仍無意大量添進新貨，同時他們還希望能多推銷一點「月下貨」。

今年各種夏季衣料，價格一般和去年差不多。以竹紗來說吧：去年商人訂購的價格雖然比前年高一些，但和現時的零剪價格相接近。今年上市的以西德竹紗較多，零剪價每碼三元二毫。捷克、奧地利貨較少。此外還有些高價的英國竹紗，零剪價每碼三元七毫左右，有些則只要三元。本地織製的，現時還未有新貨上市，舊貨因花式關係，價錢比去年便宜。

每碼兩元左右的日本花布，因爲花樣多、價格也比較康宜，故各家布店售賣的多爲日本花布。據布商說，那種「燈心條底」的花布，較受顧客歡迎。英國花布，現時市上已越來越少了。

「沙士堅」今年以美國貨佔數最多。合鐘西服的每碼要七元左右，旗袍料每碼約要四元，恤衫料每碼要兩元多。零剪價格大致和去年一樣。（附布店零售花布圖）

商米價回低
A嘜米每擔跌二元

【本報訊】昨日商米大都普遍回降，只米粉因疏扳硬，交投尚暢。

A嘜米每擔跌二元，其他米米碌每擔跌一元左右。由於盤提出亦不少，買家落手亦多，全日成交約有三千餘包。

成價：暹羅米每擔五十三元四毫，百分之七十五新米每擔三十六元三毫，舊米碌每擔三十九元八毫，米碌仔每擔三十五元八毫，A嘜米每擔五十四元八毫，粗粒米粉每擔二十六元五毫，幼粒米粉每擔二十四元五毫。

本地米價企穩，上新齊眉每擔六十七元，新齊眉每擔六十九元至七十一元，中新齊眉每擔六十八元至七十元。

銀行押匯仍淡
上月開出信用證均減少 季節性訂貨依然甚疏落

【本報訊】上月份銀行進、出口押匯業務普遍平淡。銀行開出信用證的張數雖然減得不多，但一般金額均減小，其中較大宗的只有訂購棉花、染料、洋紙、人造絲等。

據說，上月份經銀行開出的信用證，關於季節性的訂貨還不多，夏季用的美國竹紗、冷氣機，只有少量落單，前者每單不過是一千多元，後者雖有每單三四萬元，但單數有限。

比較大額的信用證有：巴基斯坦棉花、西德染料、洋紙等。至於五金，訂價既報漲，本地又限制入口，因此商人落單亦甚少。開去日本的信用證，仍以訂購人造絲、木紗、糖等較多，人造絲有數萬元一單，棉毯亦有些。

此外如訂購泰國生牛、美國電器等亦有少量。

出口押匯方面，上月份一般是減退的。非洲線開來此間的信用證和此間付款交單去貨的均比前少。如搪瓷、棉織品等，平日的單額已小，現在單數亦少，因而減縮較大。

印度尼西亞方面，由上月尾起恢復有些單寄來，如訂購棉紗、布疋等，平均每單約一千數百鎊。

泰國線的出口押匯，一般還是接到當地信用證才做，用付款交單去貨的已不多，訂購的有布疋、雜貨等。

加拿大匯價 銀行又調整

【本報訊】加拿大匯銀行買賣價昨日又調整，每百港元比前少兌〇．〇六二五加元。買價，由每百港元兌一七加元改爲一六．九三七五加元；賣價，由每百港元兌一七．二五加元改爲一六．一八七五加元。

主要物品零售價（單位港幣元）

三月四日以中央市場價爲準

品名	單位	零售價	品名	單位	零售價
鮮牛肉	一斤	三．六〇	黃芽白	一斤	〇．四〇
豬肉	一斤	三．二〇	西洋菜	一斤	〇．四五
中雞	一斤	三．八〇	芥蘭	一斤	〇．五〇
鵝	一斤	三．五〇	薯仔	一斤	〇．三〇
鴨	一斤	三．八〇	白菜	一斤	〇．四〇
中蝦	一斤	二．四〇	菜心	一斤	〇．四五
白糖	一斤	〇．六〇	鯇魚	一斤	一．五〇
花生油	一斤	一．四〇	鯪魚	一斤	一．四〇
油粘米	一斤	〇．七五	紅衫	一斤	一．二〇
麵粉	一斤	〇．四五	生魚	一斤	二．二〇
雞蛋	十隻	一．四〇	紅坡片	每擔	七．五〇
鴨蛋	十隻	一．七〇	松柴	每擔	八．五〇

說明：中蝦跌四毫，黃芽白跌五仙。鴨蛋、鯪魚、紅衫均漲二毫。

雜貨交易頻繁 欖紅後市看好

【本報訊】昨天，在南洋莊採購下，食用土產雜貨成交頗多，市價一般無變化。

徐州元果，共成出一百五十八包，每擔四十八元。

粉絲，共成出五十六包，一等外貨每擔一百九十元，一等貨每擔二百一十元，二等貨每擔二百零二元。

文頭米市價上昇，先以每擔一百五十元成出七包，再以每擔一百六十二元成出十三包。

西山欖紅貨疏市俏，有二十五包成每擔三百七十五元。據土產商說，西山欖紅後市價可能上昇。

「勝利牌」梅菜，以每擔五十二元五毫貿出十五擔。

紫菜，福建貨成出六箱，每擔四百四十元。

圓乾成出二十九箱，每擔成價由九十七元至九十八元。

金菜，「帆船牌」貨以每擔一百三十六元成出三箱，「金魚牌」貨有七箱成每擔一百四十二元。

油蔴地小輪派息 股價反急趨下跌
黃埔船塢股價復上張

【本報訊】油蔴地小輪公司董事局昨宣佈，去年度的末期股息爲每份五元（收實），優先股則爲每份五元五毫），另有紅股開派。辦法是，每持有兩份普通股者，可領得一份紅股。連同前已派出的中期股息三元五毫計算，息額共爲八元五毫，即比一九五三年的股息增加一元五毫。

但是，昨日油蔴地小輪股票的買賣價，卻比前天下跌了五元，計成交五百份，價由一百八十六元跌至一百八十一元。跌價的原因是：部份投資家對該公司的派息額未感滿足（他們原先以爲利息額會比現在高的），因而趁勢將手上的股票拋出套取現金。

黃埔船塢股昨復露顏色，計成交五百份，價由二十五元走上二十六元。九龍燈新、舊股分跌一毫，前者以十三元九毫成二千份，後者則以十七元和十七元一毫成五千五百二十份。聯合樹膠股成交多而價續跌，計成交九萬八千七百份，價由一元六毫跌至一元五毫七仙半。

昨日各種股票的成交數值，共爲八十四萬五千元。

植物油買賣 市暢價堅穩

【本報訊】近日工業用植物油交投甚暢，市價堅穩。桐油一個月內在九龍火車站交收的期貨，昨天以每擔一百二十六元賣出二十噸。

茴油現貨，共成交五箱，每擔二千零五十元。

印客落手 白紡堅好

【本報訊】因有印度客落手，而存底不多的白紡，迪日做價均見堅好。

昨天「九〇一」白紡每碼按高爲一元五毫，「八四」白紡每碼一元三毫二仙。據說，這兩、三天來，市上白紡的成交量已達二萬碼。

日本「二〇〇三」扣布，昨天有出口客落手，以每疋二十九元七毫成交數千疋。

棉紗市道靜。意大利C.V.O紗，以每包九百八十二元的價格成交一批。二十支亞光木製紗，同日有一批成每包八百一十元。

芝蔴朴價上揚 東京紅豆卻轉低
歐洲客再度扯購桂皮

【本報訊】昨天土產市交投活躍，桂皮、豆子及芝蔴朴均有成交。

八十四裝桂皮，歐洲客扯去二百包，成價穩企每擔五十八元。

東京紅豆市價下跌，昨天以每擔七十七元成出二十包，每擔成價比前天跌了一元。

仰光眉豆成出十噸，每擔四十八元。

芝蔴朴，金邊黑色貨以每擔一百一十二元賣出十噸，每擔成價比前天漲了一元；本月底交收的雅加達赤色產品，有二十噸成每擔八十元。

船上交收的南蒜球，以每擔四十元成交十二噸。

非洲生仁，本地拆家吸入六包，每擔八十四元。

白石膏成交約十五噸。每擔成價由八元五毫至九元。

罐頭奶水來途多 部份售價已降低
新牌子貨品再度推出

【本報訊】由本月一日開始，部份罐頭奶水減低售價。新牌子奶水復登場。

據說，每年當夏季初臨的時候，奶水的來貨照例增加，價錢因此下降，所以花嘜罐頭奶水由本月起每箱降一元，大罐的每箱售三十六元五毫，細罐的爲三十七元五毫。

其他牌子的奶水價錢亦軟，如荷蘭子母牌奶水每箱約售三十二三元，雙族牌每箱爲三十一元五毫。最近亦有些新牌子奶水復上市，每箱三十一元左右。因爲爭奪市場，故將新貨低價推出。

日道林紙放盤 每噸提高兩英鎊
板紙每噸亦改高一鎊

【本報訊】日本道林紙、板紙訂盤續報來，但商人仍少落單。

最近日本廠方報將板紙、道林紙訂價提高，如普通道林紙由每噸C.I.F.香港由八十八英鎊提高至九十英鎊。板紙每噸亦由二十五英鎊十先令提高至二十六英鎊，伸合港幣四百一十六元。訂價提高後，商人少訂購。

昨天僅本地用家買入盒啫紙五、六十令，二百二十磅捷克貨每令成一百三十六元，略成高一元。日本道林紙每磅以六毫八仙成交約一百令。四十磅瑞典赤雞皮紙每令以三十一元五毫成數十令。

南朝鮮客有探盤，擬購買美國捲筒白報紙數十噸，但目前此貨缺貨。下月初才有新貨運到，貨主將市價揸硬，故未成議。美國五十二格蘭三十一吋捲筒白報紙每磅仍叫五毫五仙，瑞典貨每磅要五毫一仙，挪威貨每磅喧四毫八仙五。

西林訂盤降
生產過剩急於推銷 英法貨每支要二毫半

【本報訊】西歐出品的廿萬單位盤尼西林粉針，因生產過剩和急於推銷而跌價。據說，英、法兩國的廿萬西林最近都有大手訂盤放出，每支訂價低跌至二毫五仙。

美國立特廠十六粒裝傷寒丸，近來此間尚少買賣，價錢企在每盒三十一元。

D.D.T.粉的銷路亦欠暢。只有幾家廠家向外國買來一些新貨，用以調製殺蟲水。現時D.D.T.粉的市價按每磅一元七毫。

港日貿易淡靜
財政年度末期進口證少發出 部分日貨訂價又高過港市價

【本報訊】港日貿易近日略呈淡靜。因日本在財政年度末期貨物進口證發出少，有些日貨訂價又比港市價爲高，故日商向港買貨既少，港商訂日貨亦不多。

據洋行消息：近日港商訂購日貨及日商向港買貨均比上月初爲少，這與日本財政年度交替期間各種情況的影響有關。目前有許多日本貨訂價比諸香港市價還高，如日本寄士的每桶訂價爲一百四十多元，而港市現貨只要一百三十多元便可買到。本來日商報來的貨物盤口，訂客可以還價，日商有時亦願降價接生意的，但因下一財政年度於四月開始，而輸入外匯配額如何還未決定，在此財政年度交替期間，運費又將要提高，一般日商都不願降低價格接生意。因此，訂貨生意做成的機會比前少。

日本在自動認可制輸入貨物的辦法下，近日進口證發出甚少，如豆類進口證，日本入口商甚爲缺乏，擬向港買貨亦感困難。

服務版

問答

領去日本護照 要有鋪頭擔保

徐智仁先生：

領取到日本去的護照，是要具有鋪保的。由一名普通工人負責擔保，恐怕不易獲得批准。

申請到日本去，普通不外兩種理由：一種是旅行性質的；一種是做買賣的。如屬後者，又須領得日方發給的買賣證。若要申請赴日找職業的，據說不易獲得入境許可。

坐船到日本，普通是三、四天內可抵達。往來船票價分多種，最低的是六百五十元，最高的是一千零五十元。由港赴日的單程船票價，則以六百四十元爲最高，四百九十元爲最低。

因無詳細的統計數字，所以不能把港、日兩地的生活費用開支作一具體比較。不過，據去過日本遊歷的商人說：日本的生活程度是相當高的。

「日本電珠業廠商同業公會」這一名稱，可直用中文寫。因爲這與日文的寫法相差無幾，對方會看得懂的。

本人赴日前，須先到日本駐港領事館（雪廠街七號球義大廈二樓）辦理登記手續。下一步的功夫就是：到港府移民局去申領回港證。（後）

折曆

黎紹河先生：

丁丑年農曆四月廿三日，合公元一九三七年六月一日。

如何使用原子之四 反對原子戰爭

錢三強教授

原子武器，特別是氫武器，的確是一種威力很大，破壞性很強的武器。特別是原子戰爭將使廣大和平居民受到傷害。投在廣島和長崎的兩顆原子彈，殺傷日本人民二十多萬。

這也就是爲什麼我們要堅決反對使用原子武器。

但是原子武器是不是威力大得不可想像，無法防禦，非常可怕呢？事實並不如此。

對待原子彈的轟炸，我們不僅只是消極的防禦，因爲原子彈的投擲，除了在戰場上可以放在砲內射擊外，一般來說都要用飛機來投擲。因此，我們可以用飛機去截炸敵方儲有原子彈的軍事基地；要是我們有現代化的防空設備，像蘇聯在第二次世界大戰中莫斯科的防空設備那樣，那末，敵方來投擲原子彈的可能性就會大大減少。

原子彈威力的實際作用大小，對各個國家來說也不是一樣的。要是一個國家的人口和工業非常集中，地方狹小，它就會遭受到更大的危害性。我國和蘇聯是世界上最大的國家，人口和工業並不集中，原子彈是不能發揮多大作用的。美國科學委員會在一九四五年給美國國防部的關於使用原子武器的報告中說：『俄國和中國（由於它們領土的廣大及人口的分散）是目前在原子武器的攻擊下仍然能夠存在的大國。』當然，這還還有誇大原子武器的威力之處，但至少承認並不能用原子武器來征服中國和蘇聯。事實也是如此，要是在美國的紐約、芝加哥和華盛頓投上幾顆原子彈，就會給美帝國主義致命的打擊。原子彈在海上爆炸的威力特別大，要是有四十顆原子彈投落在英倫三島的海港中，不只使它的海軍不能行使職能，而且能隔絕英國和外界的關係，使全國工業停頓，陷入飢荒狀態。因此，當原子彈不只是美國獨有，而是蘇聯的原子武器，特別是氫武器的成就已超過美國的時候和『炸彈可以用炸彈來回敬』的情況下，美帝國主義在使用原子彈的時候，不能不有所考慮。

我們可以這樣說，原子武器是一種毀滅性的大規模屠殺人類的武器，我們必須禁止使用。但是原子彈的威力並不是大得不可想像，而且有簡單可靠的防禦方法。原子彈對資本主義國家本身的危害比我們大得多，要是帝國主義膽敢發動原子戰爭的話，遭受到毀滅的將是他們自己。

上次已經簡單地談了原子能問題上的兩條路線的鬥爭，原子武器的破壞性，和平使用原子能對人類的好處，以及要和平使用原子能必須禁止原子武器的道理。但是，這些道理是不是已爲全世界人民都懂得了呢？並不如此，到現在爲止，還有很多人不知道原子能是什麼回事，原子能使用在和平建設上有些什麼好處；原子能要是用來製造戰爭武器將會帶給人類多大的災難；也有人知道了原子武器的破壞性，又把它誇大了，產生了盲目的恐懼心理；而資本主義國家有些人民還不知道原子戰爭對他們會有多大的危害性。因此，他們還沒有積極起來反對使用原子武器。反對原子戰爭的簽名運動，就是要再一次向全世界人民廣泛宣傳這些道理，使全世界人民清楚地知道，爲什麼必須禁止原子武器；要告訴他們，以原子戰爭來作爲訛詐的手段，是美國最大的賭注，我們制止了原子戰爭，就是打破了美帝國主義的侵略計劃。因此，反對原子戰爭，是今天全世界人民保衛世界和平，反對侵略戰爭的鬥爭的中心環節。同時也要讓全世界人民知道，由於蘇聯已經掌握原子能的科學技術，原子武器已經不爲美國所壟斷，制止使用原子武器是完全可能的。對於資本主義國家的人民，要通過簽名運動，讓他們知道，如果一旦進行原子戰爭，受害的是廣大人民，特別是人口集中、工業集中和地域窄小的國家的人民，因此，必須起來堅決反對本國的統治者發動原子戰爭。如果全世界人民知道了爲什麼簽名的重大意義而簽上了自己的名字，就會產生巨大的物質力量。而幾萬萬人民簽名反對使用原子武器，也是給美國侵略集團的一個沉重的打擊。（完）

書刊評介

「鄭洞國訪問記」

鄭洞國以前是蔣軍的高級將領，也是蔣賊的親信學生；現在他是中華人民共和國國防委員會委員。不明真相的人，一定會覺得奇怪：但當你看過「鄭洞國訪問記」後，你就會明白，事實是怎樣的。

當然，鄭洞國前後所走的路，是完全相反的兩個方向。在鄭洞國個人來說，這是一個突變。但是這個突變是在他真正認識清楚共產黨的政策之後才轉變過來的。

大家也許知道，鄭洞國是在一九四八年困守孤城長春，在毫無出路的情勢下，才放下武器的。他率部放下武器後，雖然受到解放軍和當地人民政府首長的誠意歡迎，並給予他以自由，但當時，他自己回憶說：「我那時候對共產黨的政策並不怎樣明瞭，也並不怎樣信任的。」

從不信任到信任，從冷眼旁觀到熱心爲人民服務，這正是鄭洞國所走的道路。當鄭洞國解放後方始領悟、撫順住了一個時期，從書報到事實，從他自己的親身經歷使他認識到蔣介石是一個賣國賊，他自己過去所走的是一條錯誤的道路，這樣他才下決心爲人民服務。

從鄭洞國的事例中證明，人民政府的政策是寬大的。在「中華人民共和國各民主黨派各人民團體爲解放台灣聯合宣言」中提到，「除蔣賊一人而外，任何人都容許棄暗投明，回到祖國與家人團聚，並可以受到立功贖罪，既往不究的寬大待遇。」由於蔣賊一貫的崇蔽和欺騙，不少在台灣的蔣軍將領以及官兵，對人民政府的政策和鄭洞國以前一樣，是不瞭解的。那麼，可以聽聽鄭洞國的話，他說：「長春的解放使我自己也得到了解放」，因此他說：「我不忍見這許多熟人長此沉淪下去，我要指出他們的出路。立功贖罪的機會多得很，新中國是完全可以原諒他們的既往的。拿我作爲一個例子來看，他們可以放心，他們也可以知道該怎樣做法。」

鄭洞國所走的道路，正是在台灣的所有蔣軍將領以及官兵所應走的唯一的正路，鄭洞國由於在長春放下武器時，時間遲了一些，現在他經常引以爲咎。所以陣前起義比迫不得已時才放下武器是對人民更加有利的。

本書由本報記者朱啓平採寫，另附錄鄭洞國「給金門劉玉章等朋友的公開信」及精采圖片多幀，售價二毫。（乙）

讀報隨感

國民經濟已完全穩固

當開始發行人民幣的時候，何以不發行像新幣的票面額呢，而又等到現在才發行呢？

大家都知道，舊人民幣是由一九四八年開始發行的，當時大陸還在解放戰爭時期，[illegible]是一種不正常的現象。自一九五〇年三月統一國家財政經濟工作，平衡財政收支以後，已經停止了通貨膨脹，物價穩定下來了。[illegible]國民經濟已完全穩固，[illegible]（言）

保健知識

活到七十歲 仍然算短命
用重炭酸鈉浴液沐浴

我們相信這許多的實驗與推論的結論應該運用到醫藥與農業生物學方面去，於是我們決定用人來做實驗。我就做了第一次的實驗。我們開始用重炭酸鈉的溶液來沐浴。我把六十到七十公分的重炭酸鈉放在水中，水的溫度是華氏九十三至九十五度，我在裏面泡上十五分鐘。我每週這樣進行兩次，我一共進行沐浴十五次。

重炭酸鈉溶液對於我的身體起了什麼影響呢？我的整個身體都變了一些，特別是腹部的脂肪漸漸消失了。這個現象與新陳代謝的加強當然是分不開的。這種沐浴對我的一般健康都有幫助。

沐浴之後，我一點不感到肌肉的疲倦，原因是因爲重炭酸鈉中和了使肌肉疲倦的乳酸。

我偶然又發現一個有趣的現象：重炭酸鈉對於疤痕也起作用。我是得過肺結核的，照X光時，肺上有不少的疤痕。但是在我進行沐浴之後，我肺上的疤痕也減去不少。這就可以說是疤痕的蛋白質成份，是在重炭酸鈉的影響下吸收了。

我只能根據生物學上的原理，提出這些重炭酸鈉的應用結果。[illegible]現在在蘇聯有十幾個醫院用這種方法來[illegible]，學術機構正在研究重炭酸鈉沐浴的問題，蘇聯的公共衛生部也指定了幾個機構與醫院來試行這個方法。這些有關重炭酸鈉對於各種疾病生理上的效果都由專家在研究。

我們研究的已經收到不少的人們來信。行重炭酸鈉溶液中沐浴提到的，用重炭酸鈉來治高血壓症、濕疹、硬化、神經症等，都有效果。一種含有百分之二的重炭酸鈉的油膏，可以醫治潰瘍、傷口和擦傷。各種疾病都可以用重炭酸鈉來醫治，是可以理解的。因爲它可以加強機體抵抗疾病的能力，加強新陳代謝。重炭酸鈉也可以使病人感到非常舒服，因爲它可以提高工作能力。（下，完）

體育

傑志嘉山出戰約瑟 港會愉園迎抗東方 警察中華在界限街角逐
甲組足球聯賽今日上演三場

【本報訊】今天的足球聯賽，甲組三場，乙組甲三場，乙組乙六場，節目很不錯，球迷們可擇其所好去參觀。甲組秩序是：傑志對約瑟於嘉山，港會對東方於愉園，警察對中華於花墟，都在下午四時半開賽。這三場比賽，預料都「有得打」，尤以傑志對約瑟一仗，較爲惹人注目。

傑志現在已共失十分，表面看來，爭標希望已微，但實際上它只比巴士多失四分，比南華多失兩分，比星島多失一分，如果此後的五場比賽，它能直勝下去，則可以坐觀他人成敗，而不能夠說它沒有希望；因爲巴士還有十一場比賽，南華和星島也各有八場比賽，前途得失，很難預言。如果這三隊的分數有變化，傑志就可乘機翻身了，這亦是很可能的事。

勝利是要努力去爭取的，希望今天傑志各將提起鬥志，努力跟約瑟一拼。傑志想爭取此場勝利，一定要前鋒改變作風，不可再採迂迴戰術，要多作直線的快捷推進，才有濟於事。因爲約瑟如有澳將來助，實力很強橫，非提醒精神應付，不易取勝。

預料今天約瑟的演出一定「快、爽、辣」，傑志必須沉着應戰，以柔制剛，守衛方面如能夠盯牢對方兩翼，就可減少威脅。但入球是前鋒的責任，必須前鋒演出有條件，才可以取勝，否則頗爲可慮。

東方自打和巴士後，聲勢復振，今天出戰港會，當會取得兩分。

港會在銀牌準決賽中敗給陸軍後，戰氣已趨消沉，今天當不會配齊人馬應戰，如果東方能夠把握進攻乘虛的機會，當可贏仗。

警察對中華一仗，兩隊實力很接近，也會展開劇爭，但中華前鋒較善鑽營，取勝希望較高。

在第一循環遇，中華曾勝警察五比一，但今天中華雖可以勝，未必可以再贏這個比數，因爲警察守門郭文森具有一副好身手，可以減少失球的數字。

錄各隊排定應戰人馬如下：

傑志
張顯興
雷樹萍　李炳照
郭石　郭英祺　陳耀洪
伊澄滔　朱永强　李洪祺　郭有　何應芬

約瑟
文
羅差　北加士
小官也　大官也　杜里度
奧達馬　高雲　羅渣　鮑路　西維班

港會
歸
胡恩禮　岩士唐
堅尼　霍近　堅
嘉拿　許玲　堅加吾　參當奴　卜比

東方
翁培佐
林炳坤　李炳南
何佳照　方西就　馬孟雄
關就中　譚榕根　廣瑞麟　林尚義　阮煒堃

警察
郭文森
陳炳榮　顏振成
威非路　梁榮雄　曉士
曾國華　鄧光　羅志賢　廖士　譚頌聲

中華
余啓恩
黃達全　薛錦洪
吳葆良　張漢齊　張仁義
羅水興　譚森泉　李國華　周向祥　郭灼昌

今日足球賽程

甲組聯賽

傑志	對約瑟	嘉山球場	四時半
港會	對東方	香港會場	四時半
警察	對中華	界限街場	四時半

乙組甲聯賽

傑志	對巴士	嘉山球場	三時正
光華	對港會	香港會場	三時正
空軍	對中華	界限街場	三時正

乙組乙聯賽

大東	對海燈	跑馬地場	三時正
中巴	對渣甸	跑馬地場	三時正
軍醫	對柴灣	跑馬地場	三時正
電工	對獄吏	跑馬地場	四時半
電話	對牛奶	跑馬地場	四時半
電車	對律文	跑馬地場	四時半

女籃錦標賽主力戰 螢火修頓場鬥中青
首場表演賽新僑對新力

【本報訊】修頓球場今晚八時半有一場女子籃球錦標賽主力戰演出，由中青對螢火；賽前七時半加插一場女子籃球表演賽，由新僑對新力。

女子錦標賽的一場，連同今晚之戰還有兩場便告結束，從目前的形勢來看，中青現以八戰八勝保持未敗，螢火卻以九戰八勝一負暫列次席，因此這一仗誰勝誰負，影響很大。從雙方的實力來估計，中青比較均勻，差不多各人都可派上正場，兵源充足，調替容易，這是較佔便宜的地方；復因她們都是富於經驗的，合作亦佳，此戰，如演出不驕不亂，相信得勝的機會比較濃厚。

螢火的陣容雖然還算完整，只是朱素荷、張萍清近況平平，復因調替不易，將會比較吃虧。今晚如能提高戰意，或可給予對方若干威脅，但取勝當不容易。

另場表演賽，兩隊實力很爲接近，此次還遇，可能有一番劇爭。

錄中青、螢火兩隊球員名單如下：

（中青）阮賜慧、吳純蘭、吳勵蓮、吳儉運、陳錦屏、陳佩芬、黃綿綿、楊麗雲。

（螢火）朱素荷、朱素薇、何其英、張萍清、容昭慶、蔡淑卿、鄺詠琴、施慶湖、梁惠修、鄭月清。

錄各隊形勢如下：

隊名	賽	勝	負	分
中青	八	八	〇	一六
螢火	九	八	一	一六
培僑	十	八	二	一六
南華	九	七	二	一四
香島	十	七	三	一四
自力	十	五	五	一〇
壽山	十	四	六	八
新力	十	三	七	六
精武	十	二	八	四
新僑	十	一	九	二

東方（棄權兩次被判取消比賽資格）

草地網球準決賽 兩徐淘汰陶梳組
得勝組將與葉蔡爭冠軍

【本報訊】全港公開草地網球雙打準決賽，昨天續有一場在木球會上演，因爲天色迷濛，偶而細雨紛飛，到場觀衆寥寥。徐氏兄弟——煒培、潤培組以三比零（六比二、六比二、七比五）擊敗陶冠球、梳布路組，獲得決賽權，將於八日（星期二）與前天獲得決賽權的葉觀雄、蔡國衛組爭奪錦標。

兩徐合作純熟，一前一後，進退非常默契。徐潤培的高壓、徐煒培的長抽與短撥切削，都表演得很出色。在兩人同時上網攔截時，出手迅捷，及時地把球擋向對方的空位上去，使對手無法追趕，三盤贏來，並不吃力。

陶、梳組聯絡欠熟，常常碰在一起或互相讓球。陶個人演出還算穩健，梳布路打來則嫌過於急燥，許多高壓球都告落網或越野。

第一盤，陶、梳組先勝一局；接着，兩徐組在數度「刁士」後，贏回兩局。陶、梳組扳成各二平手後，兩徐要出輕挑快削的手法，直取四局，陶、梳組一蹶不振，兩徐組以六比二完了此盤。第二盤，打來較爲緊張，八局中，有四局都經過數次「刁士」才判定輸贏；但在這一盤中，兩徐組仍然控制局面，左一球，右一球，引誘對方擊回高球，才施用高壓取分。第三盤，徐煒培有些大意，隨便抛冚，失分頻頻；陶、梳組乘勢連奪三局。這以後，徐氏兄弟不再放鬆，急起直追，扳成四比四、五比五兩度平手後，再直下兩局，卒以七比五勝。

女子壘球入圍賽 熊貓出戰少女甲

【本報訊】公開壘球聯賽今天下午三時半有二場在京士柏球場演出：（A場）女子組少女甲對熊貓；（B場）初級金組黑鷹乙對山貓。

少女甲戰熊貓的女子賽，是爭奪分組入圍甲組決賽權的重要比賽。少女甲近來好手多告倦勤，戰力大大削弱；熊貓個別球員技術相當老練，投手嚴麗嫦、陳柱雯等取分較有把握，而郭志嫦、鄧發梅則因疏練，不及以往的活躍，今日如能穩紮穩打，在得了地利的優越條件下，可望有良好的收獲。

另場，黑鷹乙和山貓的球藝有着很大距離，山貓取勝希望很微。

學生籃球賽 香島挫中華

【本報訊】伊利沙伯青年館主辦的學生籃球賽，昨晚繼續在該館室內場舉行，香島以四十三比二十三擊敗了中華。

昨晚之戰，香島演出很爲寫意，在開賽的初期各人作戰比較紊亂，直到下半時才恢復了正常狀態。由於他們作戰有默契，每個球員都可取分，防守穩健；雖然上半時作戰比較吃力，後來過了袁國興、魏敦球的快捷切入投射，終以二十分之差得勝。

中華演出亦很落力，却因只得唐啓生、陳永松起的作用較大，其他各人只靠頭拚，後防常常形成真空狀態，在上半時還可招架，此後便無法還擊了。上半時積分是：十五比十四，香島佔先。

錄昨晚之戰的個人積分如下：

（香島）	投	罰	犯	分
麥伯明	三	〇	一	六
袁國興	三	一	〇	七
林志強	三	一	三	七
鍾友貴	三	〇	一	六
蘇維綱	三	〇	一	六
魏敦球	四	一	〇	九
鄭炳元	一	〇	〇	二
（總分）				四三

（中華）	投	罰	犯	分
唐啓生	六	二	二	一四
陳永松	二	二	二	六
余華就	〇	一	〇	一
李健芬	一	〇	〇	二
楊元鵬	〇	〇	〇	〇
（總分）				二三

校際運動會 昨預賽完畢 定十一日決賽

【本報訊】教育司署學聯會主辦的校際田徑運動會定十一日在嘉山場舉行決賽，昨天最後一天預賽，下午二時在佐治五校舉行，內有兩項是決賽的，只有甲組跳高一項初賽。

甲組跳遠首名蕭文熙，身材矮細，但能比高個子忽特架還一呎，成績相當好。錄三項結果如下：

甲組跳遠決賽：㊀蕭文熙（九龍華仁），十九呎七吋半；㊁忽特架（佐治五校），十八呎七吋半；㊂麥甫眞（皇仁），十八呎七吋。

乙組跳高決賽：㊀馮盛深（培僑），四呎七吋半；㊁楊家蔭（聖類斯），四呎六吋半；㊂鄧景耀（九龍漢小），四呎四吋七五。

甲組跳高預賽：蕭文熙（九龍華仁）、謝偉度（佐治五校）、賓霸明（民生）、傑士（佐治五校）、李焯瑜（皇仁）、郎顯作（拔萃），上述六人獲決賽權。

粵界羽球決賽 今晚多場舉行

【本報訊】香港學界體協會主辦的全港學界羽毛球賽，經過月餘來的角逐，現已晉入決賽階段，據悉：跑馬地奇利近交華會羽毛球場今晚有決賽多場上演，其中陳婉瑜、戴安娜組對榮比提、黃馮利組一場最引人注意，黃、榮組爲去屆冠軍，實力相當強勁，而陳、戴組本年有長足的進步，屆時定有劇烈的爭持。男子雙打決賽，黃紹光、王嘉余組對陳煒雄、虞宗漢組及男子單打決賽陳煒雄對虞宗漢亦爲工力悉敵之爭，屆時定有精采演出。

甲組足球聯賽積分表
（截至二月二十七日止）

隊名	賽	勝	和	負	得球	失球	積分
傑志	一九	一三	二	四	六〇	二八	二八
星島	一七	一〇	五	二	四三	一九	二五
南華	一六	一一	二	三	七五	一二	二四
巴士	一四	一〇	二	二	五一	一七	二二
東方	一六	八	四	四	三八	二六	二〇
陸軍	一六	八	二	六	五四	二九	一八
約瑟	一五	七	二	六	三九	三五	一六
光華	一五	六	三	六	三七	三三	一五
空軍	一四	五	〇	九	二八	四〇	一〇
中華	一六	四	二	一〇	三六	四六	一〇
警察	一四	三	二	九	二七	五一	八
港會	一三	三	〇	一〇	二五	五三	六
海軍	一九	〇	二	一七	一七	一二二	二

全港公開田徑賽 比賽項目昨發表
廿六廿七兩日在嘉山舉行

【本報訊】香港田徑總會於昨日下午五時一刻在教育司署召開會議，討論有關公開賽及一切事宜，出席者有當浩、梁兆綿、哥爾喜等。首先通過上期議案，隨即展開討論。關於全港公開田徑賽，經定在本月廿六、廿七兩天在嘉山場舉行，報名截止期爲本月十日，各屬會如未辦理報名手續者，趕及早辦理；報名費個人項目四元，接力隊際十五元。比賽項目錄下：（男子組）一百公尺、二百公尺、四百公尺、八百公尺、一千五百公尺、五千公尺、一萬公尺、一百一十公尺高欄、四百公尺低欄、一哩步行賽、跳高、跳遠、三級跳、持竿跳、擲鐵餅、擲標槍、推鉛球、擲鏈球、四百公尺四人接力、一千六百公尺四人接力。（女子組）一百公尺、二百公尺、八十公尺低欄、跳高、跳遠、推鉛球、擲標槍、四百公尺四人接力。

並推定公開賽之大會職員：（總裁判）徑賽：盧架，田賽：霍觀；（總檢察）梁兆綿；（裁判）趙秉衡、梁景平、李樹根、芳、史勞夫、顧德文、莫錦翌、朱志成、朱福勝、史隱頓、李鏡澄、李惠和、干高、應利士、哥歷治、濟夫人；（計時長）郭寶光；（計時員）哥羅曹、王文頤、羅蘭；（宣佈員）黃少偉、賈霆；（紀錄）達娜、伊沙羅夫；（召集）袁福、梁兆綿、哥羅曾；（糾察）華仁軍。

獎品方面規定首名得銀盃，次名得銀牌，三名得銅牌。其他有關事宜將在本月十七日再召開會議，作最後討論。

世界盃足球紀錄片 八日起在港九放映

【本報訊】去年七月在瑞士舉行的世界盃足球大賽，參加的共有十六國，比賽過程精采、劇烈。這富有歷史性的足球大賽，已由攝影師二十餘人在瑞士將賽中二十餘場的精采鏡頭攝得，影片已經運抵香港，由本月八日起在皇后及平安兩大戲院放映，（本星期日加開早場，優先獻映）。

該片月前曾招待香港足球界人士參觀，頗獲好評。其中世界第一流足球勁旅如匈牙利、巴西、烏拉圭、西德、意大利、奧地利、英國、瑞士、南斯拉夫、法國、蘇格蘭等都在片中出現。大戰凡二十一場，每場的精采場面，且用慢鏡映出。全片映足一小時半。

看波樓隨筆

士氣決定勝負

戴文

有人以爲：傑志現在雖已失去十分，比起失分最少的巴士相距四分，奪標希望已絕。也有人認爲：傑志失分雖較多，但作爲奪標呼聲甚高的巴士，近況欠佳，將來難關仍多，說不定今後還會失分。他的結論是：傑志還沒有喪失爭逐冠軍希望，雖微，但仍未宣告失。如果以後能夠直勝下去，說不定還有一線希望。所以剩下來的幾場比賽，不宜自暴自棄，而應力爭勝利。我覺得，撇開足球競技以強身爲目的道一點不說，單從「錦標」出發，也還是應該加一把勁的；因爲它的確還有一線希望。

傑志今天出戰約瑟，就是它能否保持直勝下去的第一個考驗。「雜牌軍」的實力甚堅強，作風既快且狠，肯衝猛打成各一之局。無疑，傑志欲勝，非「打醒精神」不可。

在這一仗中，傑志有兩點必須注意的：

第一，前鋒要多多鑽營。特別是侯澄滔與朱永强，他兩人是傑志前鋒推進的骨幹，而李洪祺、郭有也難找到射門機會，侯澄滔近來的演出更是每下愈況，今年，已很少被選爲代表對抗外隊。如再不振作一下，恐怕「鯨魚」是不會再「翻生」了。

第二，郭英祺在上週對抗光華時，常常「英雄」地跑到前方去。其實，他不是打「出擊中鋒」，只是「貪過癮」地衝上去頂頭球，過過脚癮而已。因而，往往不使到前鋒各人擠在一起，而後防也漏洞百出。很明顯，如果今天「阿祺」仍然這樣打法，則後防露出的漏洞準會被快捷的約瑟前鋒所乘。

從技術上來看，傑志獲勝的成數是較高的，問題只在於他們的「士氣」是否很高？

烏石山

叔範

爹白石在烏石山上的古寺裏，題過贈侯後世的一首七絕：「諸老凋零極可哀，尚留名姓壓崔嵬，劉郎可是疎文墨，幾點臙脂汚綠苔。」他綴有小題，結語也風姿佳絕，「登烏石寺觀張魏公（浚）劉安成（光世）岳武穆（飛）留題，劉云侍兒意眞代書。」照羅大經的筆記，謂光世因不識字，故叫意眞代書。然無論如何，在一座冷僻的山間上，留下這三位民族英雄的題名，再加上詩人的大手筆，就覺毫花香脂生色不盡了。據「鶴林玉露」載，山在嚴州，其實它秀峙于龍游縣境，只是距嚴州很近而已。

紀烏石山，該附帶說說龍游的風景；三衢的峯巒，延自仙霞嶺，至龍游負郭青的，不高而秀，湛淨無煙，另有一種姿態。城東環着一條「穀溪」，樹影也配合得非常蕭疎，「龍游酒家」剛跨在溪橋的上面，高樓兩層，玻窗四敞，背後又聳峙一座「鷄鳴塔」，無朝無夜的在叫勤星月，勾抹雲霓，從樓頭看山，蜿蜒貼地的都柔膩欲動，游衍之勢遠及數十里，「龍蟠于野」，氣勢是桓雄壯的，但它又帶着多麼的溫靜和柔美。要到烏石峯下，才別開境境。

由於松雲的太厚，遠看山容青而黯黑，岩質兜，又烏金澄亮，近可鑑髮。登峯顛眺望，西望江郎三片石，夾破青空，凌厲有如巨劍。而不遠的「婆娑嶺」上，斑斕閃來，只要對此一比花石料還要悅目；江山無限，何況又被當年抗金的名將聯騎勒過石，帶來了更豐富的民族意義。雖飽經發火的古寺和苔蘚，只留給人們以一些想像，「綠苔冷却臙脂字，山色今仍爲少年」，但這座山是永遠年青而美麗的。

我們路過登臨的時候，已在薄暮，匆促，越有其回戀不盡之意，投宿壽昌的大同鎮後，從月光下端詳嵐影，還是貪婪無饜。當地釀的土酒很出名，濃醇如脂，也被英雄詩人們讚賞過，「三更來飲大同酒，不是登關月亦黃。」在那裏的一事一物，都是感動着人的！

[illegible]（三）

紀念白居易

江河海

牧童也吟居易詩

今天，是我國偉大詩人白居易誕生一千一百八十三週年。

一千多年來，白居易的詩歌不斷流傳，從書上到口上，從這地方到那地方；甚至傳到日本去了。從前，放牛的孩子，也吟得出他的詩。因爲，他的詩，很通俗易懂，所歌詠的又都是一般人民，尤其是農民的生活，朗讀起來，親切得很。

體會農民生活

他在唐憲宗時，紀元前的八〇六年裏，參加了「才識兼茂明於體用」科策，雖然考中了，但是他的爲人耿直方正，結果被派到長安西邊的一個縣裏當縣尉。類似現今公安局長的職務。他常常到各鄉去訪查民情疾苦，看到了農民的窮困，體會到了農民的憂傷，他同情胼手胝足的農民，甚至引起了內疚。他在「觀刈麥」這首詩中吟道：

「田家少閒月，五月人倍忙，夜來南風起，小麥覆隴黃。婦姑荷簞食，童稚攜壺漿，相隨餉田去，丁壯在南岡。足蒸暑土氣，背灼炎天光，力盡不知熱，但惜夏日長。復有貧婦人，抱子在其旁，右手秉遺穗，左臂懸敝筐。聽其相顧言，聞者爲悲傷，家田輸稅盡，拾此充飢腸。今我何功德，曾不事農桑，吏祿三百石，歲晏有餘糧。念此私自愧，盡日不能忘！」

他知道自己所吃的，所穿的，用的，吏祿——來源不是所謂的「皇恩浩蕩」，而是農民的血汗。農民供養皇帝貴族和大小官員，自己反而沒有飯吃，只靠拾來的麥穗充飢。所以，做縣尉的白居易，很是慚愧，覺得自己並無功德，但還是做官，可恥。

同皇帝衝突

後來，他被召回長安，做了左拾遺。拾遺這個官位雖然不高，可是他的責任却是向皇帝進言。這個官可不易當，如果眞的直言不隱，以方正的態度去「有闕必規，有違必諫」的話，那麼，就會使愛聽奉承話，喜歡臣下拍馬的皇帝不喜歡。同僚們，也不高興。可是，白居易念念不忘人民的疾苦，他雖然身在朝廷，心在鄉村，向統治者提了很多的意見；因而和皇帝的關係搞得很壞。在決定問題時他和唐憲宗常常辯論得面紅耳赤，面對着皇帝說：「陛下錯了！」唐憲宗一聽，顏色立刻大變，很是激動。憲宗因此厭惡他，對李絳談起白居易時說：「白居易這個小子，是朕一手提拔起來的，他反而對朕無禮，朕實在難以容忍。」於是皇帝便把我們偉大的詩人，踢出了朝廷。

庫有貫朽錢 廚有臭敗肉

他在長安的所見所聞，也發而爲詩。他看見了達官貴人廣廈千萬間，生活豪奢，因而有「傷宅」一詩：

「誰家起甲第，朱門大道邊；豐屋中櫛比，高牆外迴環，纍纍六七堂，棟宇相連延；一堂費百萬，鬱鬱起青煙，洞房溫且清，寒暑不能干，高堂虛且迴，坐臥見南山；繞廊紫藤架，夾砌紅藥欄，攀枝摘櫻桃，帶花移牡丹。主人此中坐，十載爲大官，廚有臭敗肉，庫有貫朽錢。誰能將我語，問爾骨肉間；豈無窮賤者，忍不救飢寒？何爲一身家，直欲保千年？不見馬家宅，今作奉誠園。」

因爲在那時，有許多官僚軍閥，大興土木，在京城中，强佔民房，到處是雕牆峻宇，甲第連雲。房子被强佔了的老百姓，不敢告訴官府，因爲「官官相護」；又不敢告訴皇帝，怕觸犯了有權有勢的大官，說不定自己的烏紗帽保不住，或者送掉性命。人民在淫威積壓之下，求助無門。

正直的白居易，見此情形，除了上諫表給皇帝外，還寫了詩，在民間流傳很廣。「傷宅」是「秦中吟」裏的一首。馬家宅是大軍閥馬燧的。馬燧因戰功而被封爲北平郡王，富甲天下。他死了之後，由兒子馬暢繼承，却被公家收去了：房屋錢財都空了。所以，白居易就藉此教訓大興土木的豪貴，想保千年是保不住的。他們家中的肉吃不完，放在厨房裏，發臭了；錢用不完，存在庫中，霉朽了。既然如此，爲甚麼不拿出來救救飢寒交迫的窮人呢？眞忍心。那些大官們，有的常不在家中，把那些樸宇空起來；可是，有許許多多的窮人，却沒有房子住。

穿新綾襖有感

白居易一生都同情窮苦的人民，他自己穿上了一件新綾襖，也寫了一首「新製綾襖成感而有詠」的詩，有：「百姓多寒無可救，一身獨暖亦何情！心中爲念農桑苦，耳裏如聞飢凍聲。爭得大裘長萬丈，與君都蓋洛陽城！」白居易一千多年來所以得到人民的敬愛，他的詩篇流傳不朽，不是偶然的呵！

烟囪聳立的鄉村　邱傑作

唱江南

[illegible]

上海大雪訪信芳夜話

互垂青眼看鬢絲，何況交情老不移。惟子千秋成傑唱；似予今日尚能詩。華燈睒睒雙頭解，臘雪菲菲一市彌。歸去車籠寒欲透，撫懷忽笑暖於斯。

就在春節前幾天，上海下過一場數年來未有的大雪；就在下雪的黃昏，我去找信芳夜話。

不久前，周先生從雙加廷公寓搬到他自己的住宅裏，他把住宅佈置得非常華美。

我們還像從前那樣，見了面，便天南地北的無所不談。周先生六十歲了，不僅健談如昔，更使人高興的是從他頭上找不出一絲白髮。好像在二十多年前，我們初訂交時，他的神采煥發，並無兩樣。

到夜深了，我要走，雪還在下，信芳一定要把我送到門外，他穿了一雙新棉鞋，踏着庭園裏的雪，在門口，看我上了三輪車，等車子移動了，他才進去。

新野

西子湖邊訪蓋叫天

王徵

練功房中陳刀槍

因爲吃中飯還早，蓋叫天領我參觀了這個房子的建築和陳設。

這房子的建築仿北京的四合院，但它比四合院更藝術一些，也就是說，一個房間套一個房間，一個院子接一個院子：房間裏擺滿了古董，古董中又大多是佛像；院子裏栽滿了花木，花木中又大多是樹。我特別欣賞練功房前那一棵參天的松，蓋叫天用手摸摸它的軀幹，告訴我：「這是我搬進這所房子裏來的時候親手栽的，算起來有三十五年了。」

在練功房裏我們停留了很久，這兒相當簡陋：泥土地，斑駁的牆；那面牆的一角，堆放着舊了的厚底靴，衣箱和用舊了的馬鞭、刀槍等物。引人注目的，是在這面的板壁上掛了一幅蟠龍，也是舊的，但龍的神態依然威武得很，尤其是那一雙眼睛。蓋叫天問我：「畫得好不好？」我說：「好。」於是，他向我提出了一個問題：「我在台上有一個姿勢，就像這條龍。你想想看，是在那一齣戲裏面？」我想不出，他說：「就是『武松打店』呀！我向孫二娘扎了一鏢子以後，不是有這麼一下……」他將身子一轉，表演起來了：「你看，我的眼神，跟這條龍像不像？」

從練功房轉個彎，就是後廳，將後廳的那扇門一推開，就是新挖的池塘；繞過池塘，就是田壠了。在池邊上，蓋叫天又問了：「我家裏你都看過了，倒說說看，像個什麼呢？」我實在找不出適當的比喻。但我是這樣回答他的：「我要跟人說：『你要到西湖來看名勝麼？這就是名勝！』」蓋老哈哈大笑，將我的手一拉，說：「走，咱們到大門口蹓蹓去。」

師父叫他「挨凍」

大門口有兩塊長長的石頭，面對面地放着。左鄰右舍的幾個小孩子，正爬在上面當馬騎，看見了蓋叫天，叫了一聲「老太爺」之後，一個個的往下跳。蓋叫天說：「不，不，你們玩你們的，當心不要摔着。」

還有一條清澈見底的小溪，也橫在大門的對面，溪上面有一頂石板橋，過了橋，使我想起「桃花源記」中的「阡陌交通，鷄犬相聞」那兩句話來。兩千多年前的陶淵明，就幻想有這樣一種太平盛世的景象，但終是幻想而已。我們也幻想過，只是我們的幻想已經成爲事實了，不，比我們幻想的還要美妙得多！

一個年約四十上下的農民，從我們身旁經過，跟蓋叫天招呼了一聲，蓋叫天問他上那兒去？他回答：「城裏聽戲去。」蓋叫天說：「聽戲，還早着吶！」他說：「你忘了，今天是禮拜，遲了怕買不到票子。」

我們又從石板橋上走回來了，石頭上沒有了那幾個小孩子，大概回去吃飯了。蓋叫天說：「他們走了，咱們來坐一回兒。」

下午的陽光，把我們的身子洒遍了，加上又走了幾步路，所以非但不冷，反而覺得有點熱。蓋叫天把頭上的圍巾都取了下來。我說：「蓋老，你還是圍着吧，別招了涼。」他連聲說：「不要緊，不要緊，那兒就這麼嬌氣了。我小時候，就像這樣的天氣，師父叫我穿了單小褂兒，在院子裏呆上半天。」我說：「那爲什麼？」他說：「學戲唄！學『呂蒙正風雪破窰記』，這是一齣梆子。」我說：「學戲也用不着挨凍啊！」他說：「就是要你挨凍，用現在的話說，叫做『體驗生活』，不過我們師父行的這個辦法，太野蠻一點兒了。」停了一停，他又說：「你信不信，我此刻如果上台演一齣『呂蒙正風雪破窰記』，還不一定差到那裏。因爲像呂蒙正那樣的苦我受過，他家裏窮得沒有一粒米，從前有一段日子，我家裏又何嘗不是這樣！」

（中）

在淮河流域

（新西蘭）路易·艾黎作　林思譯

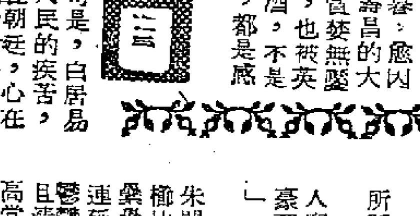

工人演戲舞蹈

佛子嶺水庫工地的工人、農民們舉行一個晚會，歡迎我們這些外國來賓。

農民們演出一齣表現治淮工程中各種工作情形的集體舞蹈，充分發揮中國農村青年的表演天才。這個舞蹈若搬到大城市的舞台上去，也不見得會遜色。

做水泥工作的工人們表演一齣朗誦劇。內容描寫中國工人今昔地位的不同。每一段首先由一個工人領頭單獨朗誦，接着衆聲附和。一段段的朗誦表現工人的力量和他們對勝利的信心。過去我在上海租界任職時，也看過工人們的演劇，內容儘是些冷嘲熟罵，充分反映出工人對舊社會的不滿。

在工地各處，引起參觀者驚奇的，是蒼蠅和蚊子的絕跡。在舊日，人們在夏天遊覽中國各地風景時，最討厭的是到處都有蒼蠅，而到現在，這一點用不着擔心了。工地上各處都有人負責噴射殺蟲藥，撿查清潔，察看是否有隨處堆積垃圾、便所沒有蓋上的事情。

我們還看到有一個約摸十九歲的女孩子，在一個水泥攪拌機旁和男工們一道工作。一問之下，方才知道她是一個新聞記者。爲了做好報道工作，她得按照計劃到各工作部門去體驗生活，了解情況。

興建水庫工程獲得全國各機構的贊助。工程一開始，郵政和電報馬上在工地展開服務。國營零售商店、銀行、消費合作社也開設起來了。所以人們可以在佛子嶺感到如像上海那樣便利，貨物的售價也和上海相差極微。

從事水庫工程的工人，每天工作八小時，此外還有一小時半的學習時間。學習是重要的。工人們在學習中，知道了他所從事工作的意義和爲誰而工作。他們在知道了這些道理後，就會全心全意，動腦筋、想辦法，把工作做好。我們在參觀中深深體會到這一點意義。

（三十三）

今日的南京中山陵園

南京中山陵園，在解放後五年中，被修繕、點綴得更加莊嚴、更加美麗了。它不僅眞正成了我國人民紀念孫中山先生的場所，而且是南京人民歡度假日的優美風景區。

宋鈞

【南京通訊】領導我國人民進行辛亥革命的偉大革命家——孫中山先生的陵墓所在地——南京中山陵園，解放後這些年來，被修繕、點綴得更加莊嚴、更加美麗了。每年十一月十二日孫中山先生的誕辰和三月十二日孫中山先生的逝世紀念日，南京市各界代表都要到中山陵謁陵、致祭紀念。每逢假日和節日，南京市人民更是成千上萬的湧向中山陵園，這裏有工人、農民、學生、機關幹部和解放軍戰士，他們懷着尊敬的心情，在這裏瞻仰孫中山先生的陵墓，歡度假日。

解放後幾年來，到我國來訪問的國際友人，他們經過南京時，也都要到中山陵來謁陵、獻花圈。據陵園管理處一個不完全的統計，從一九五零年到一九五四年十一月二十五日止，到中山陵來謁陵並獻花圈的外賓，包括了三十八個國別，三千六百九十二人。

中山陵園今天不僅眞正地成了我國人民紀念孫中山先生的場所，而且是南京市人民歡度假日的優美的風景區。它的範圍還包括有明孝陵、靈谷寺等名勝古蹟，方圓廣達六十二里。在紫金山的南部（也包括在陵園區內），一個擁有三千畝土地的植物園正在建設着，就目前我國植物園的情況而言，它還是我國最大的一個。這個植物園是以米丘林的生物科學原理做基礎，結合我國國民經濟的需要，爲進行綠化、果樹、藥用植物的研究和繁殖工作而建立的。它的名字就叫中山植物園。

去年十一月底，我曾到過中山陵園，那時，正是初冬，南京氣象台剛發佈了寒流到來的消息，氣溫劇烈地下降了，又加是個陰沉的天氣，本來不是怎樣好的遊覽時節，可是我卻實實在在被這裏優美的風景所迷住了。汽車一出中山門，起先是在一片葱鬱的竹林中駛行着，而後轉個彎就到達明孝陵，這時眼前的境界便開闊起來。綠色的紫金山雄偉的聳峙在北面，本來高低不等的山頂，被厚厚的雲彩遮蓋得變成齊平的了。雲彩下面，山上的樹木都看不清，只見一片綠色，往下，松柏樹的輪廓就漸漸清晰起來，呈現綠色。山腳下，在松柏林中，又摻雜着很多黃色的梧桐、紅色楓樹，變得五顏六色；靠近路邊，分佈着一簇簇的花叢，千日紅、炮竹紅等盛開着，還有修剪得整齊的冬青、天竺。南邊是梅花山。已含苞將要在盛冬時開花的梅樹，佈滿全山，隱約的還可看到殘留着紅色葉子的櫻花樹。在光禿的梅樹枝幹間，山頂顯現一個色彩鮮艷而別緻的風景亭。從明孝陵到中山陵有二里路，到靈谷寺還有四里路，可是沿途的景色卻並不稍減於這裏，新近才彩畫的涼亭、水榭不斷出現。在中山陵前更有許多名貴的樹木，寶塔形的雪松，葉子豔紅、多角的八角楓，還有龍柏、龍爪槐等。到靈谷寺後，登臨靈谷塔的第九層眺望，陵園的景色便盡收眼底，初冬的中山陵園，倒像個巨大的百花盛開的花圃。

當我穿過了石牌坊，走上數百級的石級，瞻仰莊嚴、肅穆的中山陵墓時，在祭堂裏，白石雕成的孫中山先生的坐像前，正有一個花圈，這是當時正在南京演出的保加利亞人民軍歌舞團在謁陵時敬獻的。我仔細的觀看了雕刻在四周大理石牆壁上的孫中山先生的遺囑和告誡黨員（指當時的國民黨黨員）的演說詞。這些文字，使人看到了當時紛亂、苦難的中國，及孫中山先生爲救國所進行的鬥爭。孫中山先生的救國願望現在是完全實現了，新中國已經以巨人的雄姿站立在國際舞台上，新中國人民正在努力從事於社會主義和平建設事業，過着幸福的生活。

最後，我走訪了陵園管理處辦公室的場主任，他告訴我，在南京解放後的幾年來，管理處在許多荒蕪的地方一裝植了常綠樹；陵園中一條重要的道路——明陵路，原先已坎坷不平，也經過了翻修；油漆脫落、破舊的風景亭，都重新油漆彩畫；名勝古蹟也做了整理。還在梅花山下開闢了二十八畝大的廣場。花工人們還爲陵園各處準備了適應四季開花需要的各種花木。在這優美的陵園和風景區度過假日的謁陵人們，越來越多，最多的一天有過八萬人以上，平常的星期日也在三千人以上。

藏曆新年藏民樂
三喜臨門喜盈盈
訪問東噶宗村莊裏的藏胞

康蔭

【拉薩通訊】在拉薩平原徹底解放後第四個藏曆新年的時候，我們訪問了拉薩城西四十華里的東噶宗。這天，天氣晴朗，太陽暖和地照耀着河谷和村莊，在通往東噶宗的大道上，人們來來往往，有的是到拉薩去辦年貨的，有的是用馬車在運載肥料，有些農民們正在整修水渠。

被層層山峯包圍着的這片廣闊的河谷，最近幾年都得到了豐收。前年這裏是難得的豐收年成，可是去年這裏的莊稼比前年還要長得好。

在柳樹和溪流圍繞着的村莊裏，農民們正在歡度豐收後的藏曆新年。我們來到嘉寶村農民益西江秋家裏的時候，他正在炸年糕，他的老婆在切肉。從另一間小房裏還傳來了磨麵的聲音……原來，他們在忙着準備過年用的食品。樓上掛着毛主席和朱副主席的彩色像，還貼着「生產多結果」的年畫。益西江秋興奮地談着他家的變化。照他的話來說，以前他們是在陰天裏過日子，他欠人家的債就達一千克糧食（一克二十五斤），那時，牲口病死，人也常常得病，收的糧食還不夠還債；這幾年，陰天變成了晴天，他得到人民解放軍的貸款，全村農民合夥修了一條二十里長的水渠，拉薩農業試驗場又教給他新的耕種技術，收成就一年比一年好，債也還清了，還添了些牲口。談到這一年的光景，他說：這一年我家是三喜臨門。頭一件大喜事是公路通到了拉薩，給藏族人民帶來了幸福，青稞、小麥、酥油和牛糞的價格比通車前降低了百分之十五到二十。益西江秋最近買了些茶葉、毛巾、肥皂，全家每人做了兩套新衣服，還添了些農具。第二個喜事是去年得到了豐收，他播種的農業試驗場給他的蘇聯馬克隆小麥品種和六種菜種等，都收到好收成。蘇聯小麥長得一棵比一棵大，在他們菜園裏還第一次生長了橘黃的西紅柿。第三個喜事是人畜興旺，最近，他添了個小孫子，牲畜也下了些小牛犢和小羊羔。

在屋東面的一個小樹園裏，才培植了三年的一些白楊樹和柳樹，長得已有二三人高了，那棵桃樹去年也結了有小碗那麼大的紅桃子。益西江秋還在這個樹園裏培植一些花卉。他說：「過去是苦一年受一年，這幾年好像青草發芽那樣，越長越旺，生活越過越好了。」現在，他已經把糞送到了田裏，過年以後，他就要選種、動手春耕，還準備買一輛大車。

像益西江秋一樣，東噶宗的農民在歡度新年的時候，正在爲爭取今年更大的豐收，準備着春耕。嘉寶村的農民已經買了十輛馬拉膠輪大車，許多農民積的肥料比往年多一倍到三倍。農民們常常唱着這樣的一首歌曲，來說說他們歡樂的心情：

這片肥沃的土地，
是我們用雙手辛勤耕種出來的；
年年豐滿的收成，
是解放軍農貸給我們的結果；
我們的歡樂和幸福，
是毛主席賜給的。

「淮河號」新輪船
設備優良冬暖夏涼

【蚌埠通訊】治淮委員會爲了便利各國國際朋友來參觀我國偉大的治淮工程建設，去年六月間委託上海公私合營中華造船廠製造了一艘「淮河號」輪船。二月十六日，這艘全新的輪船已駛抵蚌埠港。

「淮河號」輪船，身長二十四公尺，寬六點零五公尺，吃水零點八零公尺，有二百四十匹馬力。船分兩層，客房有軟鋪三十六張，每個房間都有辦公桌、檯燈和洗臉櫃，陳設精緻。餐室也可以開舞會，並有各種彩色的燈光。船上有收音機和擴音器，有冰箱和浴室，同時有電扇和暖氣，可使冬暖夏涼。（誠哲友）

一對「模範夫妻」之家
記廈門一個普通居民的家庭

楚非

【廈門通訊】去年年底，我訪問了住在市區局口街的一個普通居民的家庭。

在一間美麗幽雅的小客廳裏，我會見了這個家庭的主人——王雲梯、蘇麗美夫婦倆。王雲梯是個給照片染色的工人。我去訪問時，他正在工作檯上給照片上色；他的妻子正在一面編織絨綫，一面讀「新中國婦女」雜誌，還不時踩動身旁的小搖籃。這客廳雖然不大，但卻潔淨舒適，中間是一張朱紅色的圓木桌，周圍放着籐椅和靠背椅，靠牆中間是一架嵌有雲母石的鏡台，旁邊的書架上放着許多書籍，報架上放着「廈門日報」、「新少年報」，還有「展望」、「大衆電影」等雜誌。最使我注意的是掛在牆壁上的兩個銀色的玻璃鏡框，其中一個是裝着有「好孩子」字樣的學校獎狀；另一個是寫着「互敬互愛，團結生產」的紅紙，旁邊是他們夫婦倆的彩色照片，兩個人胸前都掛着一朵大紅花，原來這是一對「模範夫妻」哩。

解放以後 生活變化

在這樣一個客廳裏，特別是知道了這個家庭的主人解放前後生活的變化之後，我深深感到這個家庭是幸福的。王雲梯是個錢莊學徒。抗日戰爭勝利後，由於通貨膨脹，錢莊倒閉了，王雲梯失業了。他想靠自己的手藝給照相館染彩色照片，但那時候，照相的人已不多，誰還要染色？王雲梯只得靠擺香煙攤和變賣舊書過活。這時，他們已有兩個兒子了，一家四口只得以蕃薯和地瓜度日。

廈門解放後，王雲梯的生活才逐漸好轉。起初，他在新都會照相館當染色工人，後來由於拍染色照相的人一天天多起來，他的技術又不錯，經工會介紹後，他就替廈門幾家著名的照相館如美林、國泰、美的等染色。最初他每月工資是三十萬元，一九五二年增至五十萬元，一九五三年已增至八十萬元了。他說：「我是一個普通的工人，生活能節節提高，那些在大工廠裏做工的，當然生活得更好了。」

食品櫥子 多樣菜肉

說到這裏，王雲梯領我看了看他們的食品櫥子。裏面放着新鮮的冬筍和番茄，富有營養的菠菜和包心白菜，新鮮的豬肉和黃花魚，以及美味的鰻。這就是他們平日的菜蔬。此外，櫥子裏還有水果和餅乾。王雲梯笑着告訴我：「想不到從前一家四口三餐都吃不飽，現在一家七口却過着這樣好的生活。」他的妻子接着說：「市場上物價非常穩定，使我們每月都能按計劃開支。」接着她們向我介紹了每月的開支情況：食米每月十三萬元，菜錢是二十五萬元，房租二萬五千元，水電費用四萬元，醬、油、牛乳等五萬元，書報費三萬元，電影費二萬元，小孩子的糖果費二萬元，另有三萬元雜費。每星期日加菜費用不算在內。去年，五個孩子各添置了一套羊毛衣，每人還有一件外套。在銀行裏，他家還有一百四十二萬元的存款。

夫妻和睦 孩子幸福

這個家是和睦友愛的。他們結婚九年從沒吵過嘴。蘇麗美不但善於管理家務，還把五個孩子教養的很好。她的第二個女兒永純是最調皮的，蘇麗美就給她買了一本「一個頑童的轉變」的畫冊，六歲的永純常常抱着這本書睡覺。她看見兩個孩子向毛主席獻花的畫片，便問：「媽媽，爲什麼他們能見到毛主席？」蘇麗美告訴她，要見毛主席首先要做個好兒童。永純經過這樣教導以後，果然有進步，幼兒園有兩次評她爲「好孩子」。蘇麗美因此還到廈門市廣播電台播講她教養孩子的經驗。

王雲梯和蘇麗美夫婦還積極參加社會活動。王雲梯在工會裏是宣教委員，在街道的居民委員會中擔任文教委員；蘇麗美是居民委員會的婦女委員，最近，還當了「工人家屬識字班」的教師。

「陸上水晶宮」
梧州港海員俱樂部開幕

【梧州通訊】梧州港海員俱樂部，在政府的大力支持下，從去年六月開始興建，到今年一月完全建成，春節的時候舉行了開幕典禮。梧州港位於廣東、廣西兩省交界處的西江航線上，海員工人們時常在這裏聚集，因此，興建海員俱樂部有很大意義。

海員俱樂部開幕這天，許多海員一早就去幫着佈置準備。舉行開幕式後，海員們和自己的家屬陪着不少來賓到俱樂部裏參觀遊玩。俱樂部展覽着海員們在生產上獲得的許多成績：西江上游（梧州以上）夜航成功了；模範船桂海輪學習蘇聯拖駁運輸法，由拖九駁載一千五百噸提高到拖二十五駁載三千五百噸，而且航行時間也縮短百分之二十；還有由鞍鋼第一次運來供梧州航務處船廠製造汽船鍋爐的無縫鋼管。工人們看着這些，心裏非常高興。晚上，俱樂部裏燈光輝煌，成千人湧進禮堂，觀看海員們自己演出的文娛節目，一個六十來歲的老海員說：「這眞是陸上的水晶宮啊！」

我國最早的佛寺——白馬寺

洛陽白馬寺，是我國最早的佛寺，現已修葺一新。該寺是在漢明帝永平十一年（公元六十八年）創建的，到現在已有一千八百多年的歷史。漢明帝曾派遣蔡愔等人到天竺（印度）求取佛經，相傳佛經、佛像由一匹白馬馱回來，便建築了白馬寺。上圖是白馬寺主要建築物之一毘盧閣。下圖是整修後的白馬寺齊雲塔，塔前是新建的供遊人休息的六角亭。（新華社記者郝純一攝）

各地通訊

「聊齋志異」作者 蒲松齡故居已整修完工
「聊齋」重現原形

【濟南通訊】山東省文聯和省文化局重視「聊齋志異」作者蒲松齡的遺著和他的生平事蹟，曾數次派人到淄川縣蒲松齡的故鄉去調查搜集。他的故鄉還有舊宅、林墓、墓碑存在，因年久失修和日寇的焚燒，多已坍塌。山東省人民政府於去年夏天撥付專款，加以整修，現已完工。

蒲松齡的故居在淄川縣城東八里蒲家莊北巷內，東向大門一間，北堂屋三間，相傳即是「聊齋」。抗戰初期，已遭日寇焚毀。現在，東屋和北堂屋，已照原來的形式加以整修。大門上懸上了新製的「蒲松齡先生故居」墨地金字扁額，並補刻「聊齋」木扁，懸於北堂屋內。村中原有蒲松齡撰書石碑二方及有關他的事蹟的石碑一方，都移到北堂屋內，暫行保管。院內有石榴二株，現用磚石砌池，借資保護。

蒲松齡的墓在蒲家莊東南蒲姓的族塋內。墓前有清雍正三年（公元一七二五）立的墓碑，碑正面刻有張元所撰的墓表，碑陰刻着蒲氏著作表，並有他夫婦的生卒年月。此碑爲研究蒲氏著作的珍貴史料。已用磚石建成四角碑亭，加以保護。

蒲松齡的後人原藏有蒲松齡的遺像一軸，抗戰前密不示人，族衆也有許多人未曾見過。解放後不知下落，一九五三年二月由山東省文聯和省文物管理委員會同前往調查，才從蒲姓一地主家中追找出來。這像是蒲松齡七十四歲時畫的，畫者是江南朱湘鱗，上有蒲松齡的親筆題記兩則。一是「爾貌則寢，爾軀則修，行年七十有四，此兩萬五千餘日所成何事，而忽已白頭？奕世對爾孫子，亦孔之羞。康熙癸巳自題」。一是：「癸巳九月，筠（其季男名）囑江南朱湘鱗爲余肖像，作世俗裝，實非本意，恐爲百世後怪笑也。松齡又志」。

蒲松齡的詩文、雜著，近年來也有新的材料發現，已經重新編成專集。（路大荒）

昔年械鬥地方 今成聯歡會場
涼山彝漢人民親如一家

【雅安通訊】涼山彝族自治區普格縣普安、永安兩鄉的漢族人民和阿都、委羅兩鄉的彝族人民，過去經常在附近的蕎蕎地方打冤家。今年一月二十五日（農曆正月初二），彝漢人民在蕎蕎地方舉行了一個春節聯歡大會。這一天上午，這個從前是彝漢人民死傷的蕎蕎地方，掛上了毛主席的巨幅畫像，周圍插滿了紅旗。七百多個先到會場的漢族人民，看到四百多個彝族男女，穿着鮮艷的服裝，喜氣洋洋地步入會場時，都熱烈地鼓掌歡迎。他們在和睦友好的氣氛中，共同參觀了當地農場的各種作物和碾米機等設備，參觀了「祖國社會主義經濟建設」、「生活在祖國大家庭內的各族人民」和「婦幼衛生」等圖片展覽。大家對於今天各族人民團結友愛的新生活，發表了許多感想，彝族頭人賈拉阿路來呷感動地說：「過去蕎蕎這地方，是彝人、漢人經常械鬥的場所，誰也不敢到這裏來，可是今天這裏插上了紅旗、掛上了毛主席的像，我們彝人漢人在這裏聯歡了。」普安鄉軍屬鍾倍興（漢）興奮地說：「我一定要寫信給我的兒子，叫他努力幹，解放台灣，保衛我們各族人民團結友愛地過好日子。」普格縣人民政府副縣長伍精華（彝）在會上號召大家要繼續加強和鞏固民族團結，搞好生產，共同爲建設幸福的社會主義社會而奮鬥。

這天聯歡會上，還舉行了籃球比賽，晚上又放映了「中華民族大團結」影片。彝漢人民盡情地歡樂到深夜。

洪門故事 武俠小說
張文祥刺馬
柳敬軒

第十六回 抽一刀獨闖山河小 攬響三呼天地寬

張正綱又見那人手執利刃，知道不妙，忙喊：「有刺客！」一面飛步上前來援，可是已來不及。馬新貽聽得後面一聲喊「有刺客」，立刻回頭來看時，張文祥早已撲到，不發一言，舉兩柄精鋼匕首，向馬新貽左右兩脅猛插，馬新貽一聲「啊」，已向後倒，張文祥兀自不放，順勢撲下，那是多少力氣！把兩柄匕首，連柄子都插入了馬新貽的胸中。

馬新貽心中已經有數，睜眼一看，果然見是張文祥，只嘴唇顫動了幾下，已經說不出話。張文祥道：「你這沒仁義、沒廉恥的狗賊，還認得俺麼？」

張文祥眼看馬新貽在地下喘氣，兩眼發白，只顧上翻，定然不會活了，只一拔，便拔出一把匕首來，隨着便有一股血，向外直冒，馬新貽格外喘得厲害。

在下這裏已說了這一大段話，可是那時何能快速，衆親兵武弁纏住了張天彪，押在一旁，見馬新貽遇刺，便圍上來，喝道：「大膽的刺客，休要逃。」

衆人一面救馬新貽，一面捉張文祥。張文祥此時持一柄匕首在手，三四百人團團圍住，倘要脫逃，已不容易，再加不能捨得張天彪，如果張天彪受連累而死，卻是過意不去，何況張正綱已經遞來，這時那容得心中這一遲疑，套索、鐃鉤、刀牌都到，喊聲大震，張正綱單刀直入，見是張文祥，好生面熟，記得曾在杭州靈隱寺會過的，便喝道：「原來是你！」頭臉就是一刀。

張文祥將身一閃，躲過七寶腰刀，可是腿上着了一鐃鉤，張文祥知道不妙，自覺大仇已報，一者已對得起四虎，二者已達到竪廟奪規的目的，眼看被捕，也就不再糾纏，彷彿天下大事，就此一刺，便告了却，因此將手中匕首，向空中一拋，道：「好吧，如今大仇已報，來來來，要捉便捉。」

匕首脫手，鐃鉤套索一齊到了身上，張文祥已知身入重圍，掙扎不得，就此被張正綱綑了個結實。

那馬新貽則被擡入衙去，也來不及請大夫，他的女人周氏和妾侍們見狀，都号啕大哭起來，那孫氏雖已棄如敝屣，聞得馬新貽被刺，忙搶過來，也圍在床前看，不住流淚。馬新貽早已暈過去，這時聽哭聲一震，倒醒了過來，見孫氏在旁邊，便微微睜眼，看定了她，顫着聲對孫氏道：「你害了俺，俺害了你。」說畢，就嚥了氣，兩眼一番，這兩江總督就此一命嗚呼。

這兩江總督衙門的後堂，頓時哭得翻了轉來。（一八〇）

天堂撈記
且仃

三記撈得丟

阿娟斟茶之際，且仃打量佢一番，只見佢神情與舊時無異，但容貌則蒼老而憔悴好多，十幾歲女仔，望上去已成二十四五之婦人，着一套黑布衫，肚皮似乎粗大，或者有左身孕亦未定。如果有左仔，生活就更加困難必矣！不禁對阿娟大興憐惜之心。

床前之衣車甚殘舊，上邊有些造開之鞋仔等材料。且仃攞起一看，人工還好。阿娟捧茶埋來，曰：「我做得不好。」且仃曰：「手工好好，不好就冇人來搵你做矣。」阿娟曰：「時有時冇，都搵唔到食者。」

且仃叫阿娟不必張羅，先問候一輪近況，阿娟說話相當保留，不肯全部坦誠相告。且仃十分奇怪，何以阿娟與自己竟有隔膜？舊時大家都係最好朋友，乜都講，兄弟一樣。佢地戀愛之時，且仃亦出過力，對付三姑，對付環境，何以現在竟然會有此種情形，好似且仃是外人一般？

但所講者，比對黃姑娘所講者更少，問起生活，則曰：「唔多夠食，不過慳的，都過得去。」且仃曰：「大懵能近日有工開耶？」阿娟曰：「有，不過有時佢不中意，又不做耳。」且仃大表奇怪，佢越講就越對且仃有距離。老友不見數月，便疏遠？且仃自問，亦未得罪過佢地也。還是與大懵能傾好，因此問阿能在何處？阿娟曰：「佢出左街。」且仃問佢返來食飯否？則曰不知。阿娟曰：「佢早上食左飯至出去者，我地一早食飯，不似且仃先生，現在尚未食晏。中午能哥在外飲下茶，下午至返來矣。」且仃曰：「然則現在找佢不到耶？」阿娟搖頭曰：「不知佢去邊處。或者有替工做，開左工未定。」

黃姑娘亦替且仃着急，對阿娟話想急些搵到大懵能，然後問佢有冇意思去工廠做事。且仃於是補充曰：「阿娟，我工廠要用人，大家老友，當然先找能哥，這幾個月，我亦有好耐搵唔搐也。又不知你地住在什麼地方，所以聯絡少一些耳。現在我希望能哥同我做事，大家拍番檔，好似舊時一樣。」

阿娟一直不出聲，至此始曰：「要睇下佢點意思至得，多謝你關照，不過能哥之脾氣甚怪，佢好怕去見人者。」且仃曰：「現在不是叫佢去見什麼人，而係叫佢找老友耳！老友想佢幫忙，就是這一件事。」阿娟懶懶閒閒曰：「佢返來我話佢知咯。」

睇佢表情，好似唔緊唔要也者，且仃摸不中佢個心點想法，惟有再三加強誠懇之語氣。阿娟問曰：「且仃先生，你不知要佢做什麼事呢？有幾多薪水？」且仃曰：「位置有好多個，大懵能話中意做乜就做乜可也。薪水一項，更冇問題，大家老友，佢話點就點，總之好過你地車鞋仔便是。」阿娟曰：「惟是我地車鞋仔亦可以解決生活。」且仃曰：「總係不會令你地辛苦就是。」

阿娟又不再表示意見，行埋去想開工車鞋仔。（一八一）

妙人列傳：肥婆六
筆工

渾號，廣東佬說是「花名」，俗語又稱「生招牌」。這是說花名之於人，好像一個活動的招牌，像崩鷄乜、豆皮物、哨牙乜，高佬物、矮仔物之類，他的崩鷄、豆皮、哨牙、高矮，都不是死板板，而是活着的，顧名思義，一看便知。但有一個生招牌卻例外，不能與崩鷄豆皮哨牙高矮同論。有時文不對題，你聽了他的花名，再看其爲人，就會想道：「他怎麼會有這個花名？」像肥婆六就是了。

肥婆六是六小姐的花名，可是誰也不敢當面叫她，背着面卻無人不叫她，尤其是上海裁縫店的伙記。這也難怪，爲了在顧客中，六小姐就有好幾個，如果說：「六小姐那件穿旗袍釘了鈕未？」那末，誰知道是那個六小姐呢？雖然，六小姐是姓陳的，可以說是「陳地六小姐」。但也不行，「廣東陳，天下李」，姓陳的六小姐也有三個啵，你知道是有些兒崩鷄的陳六小姐呢？還是那個像竹篙精的陳六小姐呢？抑或二百磅重的肥婆六小姐呢？那末，叫一聲「肥婆六」，那不是大家都清楚那個二百磅重的肥婆六小姐嗎？

但是崩鷄六也好，高婆六也好，她的生招牌是一成不變的，崩鷄就是崩鷄，高婆就是高婆，雖百世不能改，只有肥婆六，如果你向老主顧介紹：「這一位就是肥婆六了。」你一定覺得詫異，因爲現在的六小姐，她至多有一百磅重，那兩條臂膀，是皮包着骨，手肆顯得更凸出。不要再向下看了，要是看她在旗袍叉口內那條腿，簡直是兩枝「線香鷄」。

然而，在上海裁縫店裏由師傅至學徒，背着面仍叫六小姐做肥婆六，那是叫慣了口，像註了冊一般，不便更改。事實上，在三年前，六小姐眞是一個肥婆，在上海裁縫店的顧客中，肥婆不算少，六小姐不會落在三名外。

上海裁縫店的老闆蒙老四，他做生意的手腕，有獨得之秘，肥胖的女人，最歡喜蒙老四；六小姐也是因蒙老四的口碑載道，才不辭跋涉，由九龍過來幫襯他的。當六小姐第一次到上海裁縫店時，蒙老四拿着皮尺，替她度身。「腰圍，二十七！」「二十七！」蒙老四高聲報數。一個伙計一邊拿着鉛筆記錄，一邊應。

六小姐有些懷疑，怎麼自己的腰圍會減得這樣快，前一星期，在九龍一家裁縫店度身，腰圍是三十二吋的。

「師傅，我的腰圍不只這麼窄吧。前一星期，我的腰圍還是三十二吋嘛！」六小姐說。

「六小姐，也許你在這一星期體重大減咗。我沒有量錯的，將來這件旗袍穿起時，一點兒不覺窄。」蒙老四說。（一）

小說天地

太陽鏡的秘密
小花邊說
高地

我有兩個兒子，大明十八歲，小英十六歲，都還在唸書，人家都說我好福氣，但是我卻覺得很「激氣」，內中原委，有時眞是不足爲外人道的。

且不說這兩個「少爺」每月的學費佔了我收入的大部份，每天的零用錢用得比我還多，就說大明吧，唸書還不知用功，前幾天被「留堂」了，不得回家吃晚飯。

說起這件事來眞是氣人。上個星期大明就嚷着說要我給他買一副太陽鏡，我說現在夏天還沒有到，我們又不是天天到郊外去散心的人家，要太陽鏡做什麼？所以就不肯買給他，還差點把他痛罵一頓，還是老妻「愛兒心切」，勸慰了他幾句，又來嚕囌我，說我太古板；太啬吝；太……。

於是我第二天就順便到一家認識的店裏，揀便宜的太陽鏡給他買了一副。

太陽鏡買了不到三天，大明就被留堂了。這天小英獨自一個人回家，我就叮着他問：「你哥哥犯了什麼校規？」

「他在課室裏睡覺。」小明說。

「什麼？怎麼會睡覺的？」

「他戴着太陽鏡睡覺，以爲老師看不見。」

「後來是怎樣被發覺的？」

「他的鼾聲被老師聽見了！」

我的天，原來太陽鏡的秘密就在這裏。

魑魅世界
張恨水

他突然點了頭作爲自己解釋的樣子，因道：「是的是的，現在第一件大事，是搶救這破屋子裏的東西，我去找幾個人來。」西門德抽身走開了。

亞雄抬頭看了看天色，這時太陽偏西，雲霧又在慢慢騰起，因向老太爺道：「這個樣子，我們也須冒險把東西搶出來。」老太爺道：「那一百多塊錢我還放在身上，就拿了這筆款子，我們可以找幾個抬滑竿的人來專做這件事。」亞雄還沒有答復，只見亞男跑了前來，後面倒跟了一羣青年女子同跑着。她一直跑到面前，看到全家人都在這裏，就站在她母親面前，一手抓了母親的衣袖，一手理頭上披散下來的短髮，因喘着氣道：「還好！還好！大家都在這裏。」她說着話，回頭望了她同來的幾位女伴。老太看時，這裏面有穿短裝的，也有穿長衣的，年紀都在二十歲上下，少不了都是和亞男性情相同、行爲彷彿的人。當那些人紛紛說着安慰之詞的時候，老太卻也不肯作那徒然興嘆的話，因道：「我們逃難入川，也沒有什麼了不得的東西，炸了就炸了罷。只要人還在，就是好的。」亞男道：「解除了警報，我還沒有知道我們家被炸呢。我還忙着要去開會。是這位沈小姐得了消息，知道我們家附近被炸了才跑回來看看的。」亞雄在旁不免淡淡的看了妹妹一眼。亞男對全家人看看，情形十分狼狽，也就沒有敢作聲。

這時，她同來的一位女同志，穿着草綠色的中山服，壯黑的皮膚，頗帶了幾分精神，她看見亞雄的態度，是不滿意妹妹，便向亞男道：「密斯區，你有什麼事要我們幫忙的沒有？我看到大家都在搬東西，我們也去搬出一些東西來罷。你是些什麼東西？你引着我們去拿。」說着，她向同來的幾位女同志道：「你們都來！」區老太爺認得她是密斯沈，便向她拱拱手道：「不敢當！不敢當！」那沈小姐搖着頭，連說不要緊，已由破牆上跳了進去，其餘幾位小姐，也都跟着去了。這樣一來，亞雄夫婦就不好意思站着，也只得跳進破屋子裏去搬取東西。

那西門博士卻已帶領幾個力伕來，自己拿了一枝手杖，站在牆頭上，向屋子裏指指點點。等到搬出一部分東西來的時候，便有好幾撥朋友前來向西門德致着慰問。這些來慰問的朋友，有穿中山服的，有穿西服的，有穿長衣的，雖所穿的不同，對西門德都相當客氣。他也沒有怎樣減折他博士的架子，只是和人握手，說兩句還好，還好。最後，來了一位穿漂亮西裝的男子，頭上斜戴絲絨帽，外套了「細呢夾」大衣，一乘轎子直抬到災區中心方才放下。西門德一見，揚起了手杖，迎上前去，笑着點頭道：「不敢當！不敢當！錢先生也來了。」那錢先生點頭道：「我還沒有被炸。我是聽到說這裏附近受了炸，特意跑來看看博士府上，怎麼樣？損失不大吧？」西門德嘆氣道：「完了！完了！半生的心血，一齊完了，乾乾淨淨，什麼都沒有了。」（五九）

莫斯科電影製片廠（上）

成蔭

生產了「列寧在十月」、「列寧在一九一八」、「幸福的生活」等好片的莫斯科電影製片廠，是一個規模極大的機構，它有自己的機械廠、服裝廠，各種各樣的車間、小工廠和倉庫。

我在一九五一年曾有機會到莫斯科電影製片廠參觀過一次，可是這次再來的時候，它已經有了很大的改變。過去，原有的場棚周圍還是空曠的曠場，現在當你走到它的大門跟前時，大門的一側，過去的曠場已經爲正在興建中的新的攝影棚大樓佔有了。在原有的場棚另一邊空場上已經矗立起一座新建成的錄音大樓，錄音工作是在非常好的聲學條件、最近代的磁性錄音設備下進行工作的，在那裏我們已經可以聽到，正爲影片錄音的管弦樂隊，奏出優美動人的音樂了。我們也看到了未來的大莫斯科電影製片廠的全部建築模型，它在幾年內，圍繞原有的場棚，還有幾組新的攝影棚和其他工作間將要陸續興建，這些新建的場棚，都將是用最近代化的設備裝備起來的，各個建築物的式樣和細部將設計得堅固而美觀，整個廠的佈置成爲一幅精緻的圖案，這與它的近鄰雄偉的莫斯科大學將建成一片。

我們常說一個電影製片廠裏有着三百六十行，這樣說並不算誇大，要是參觀過莫斯科電影製片廠的人，更會確信這個說法。一部優秀影片的誕生，不僅是文學家、導演、演員、音樂家、美術家、攝影師和其他技術人員努力創作的結果，而且是通過製片廠內各個車間，集體創造的成果。

鑄造大砲

當你進入莫斯科電影製片廠的大門，在通道的左側，你會看到一座小型機械廠正在繁忙的進行生產。這個機械廠裏面，安有各型的電動車床、銑床、鉋床和電鍍的設備，在這裏除了出產每個車間所需要的機械設備及另件外，你有時也可以看到他們正在鑄造大量的古代兵器和盔甲或是專爲拍攝影片用的現代機槍步槍等等。我們在「斯大林格勒大血戰」影片中，所看到的浩大的戰爭場面，其中有部分是特技鏡頭，這些鏡頭中的坦克、大砲也都是這個車間的產品，只是它們做的要比眞實的小好多倍，要小而又要逼眞。現在我們在他們的門外，還可以看到十八世紀十九世紀的古老馬車和最初的有軌馬拉「電車」。

製造鮮花

有機械室的旁邊，是一個木工車間，這裏面有着各型電鋸、刨床、挖花用的機床，我們在攝影棚裏所看到的古老城堡或是現代的大廳、劇場、臥室、那些門窗、圓柱、高台以至部分桌椅擺設都是由木工車間運來的。

當我們走進攝影場大棚的底層，你會發現更多的小工廠在進行着各種各樣的生產。在道具車間裏，你可以看到美術家們正在雕塑各式人像或是建築上用的浮雕，不過他們是使用一架紙漿攪拌機所做出來的紙漿，來完成他們的創造的。在另一間房子裏，有許多姑娘們正在用布或是涉過油的色紙在做着大量的樹葉、鮮花。在你走進繪畫工作間，塗刮工作間，你可看到美術家們在繪製各種佈景所需要的繪畫，各種大小的現代或古老的幔幔，和花樣繁多的糊壁的花紙，和光亮的花式的地板等等藝術產品。

各種倉庫

另外我們也會非常有興趣的去看看，那些極像博物館似的道具、服裝、傢具、鞋帽等等倉庫，在那裏面你可以研究各個時代各種階層的裝束、用具、擺設。在「攻克柏林」影片中的希特勒匪徒們的官服，上了斷頭台的戈林房中的擺設，都像陳列品似的擺在各個倉庫裏，自然這些都是專爲拍攝影片而特製的服裝道具。莫斯科電影製片廠爲了各種影片所需的大量服裝，它設有一個擁有幾十部縫紉機的服裝製作車間，每天爲了影片中各種人物製作新的，或改裝舊的衣着。廠裏也還設有一個機器洗染車間，所有的服裝和作背景用的大塊帆布都經過機器洗滌消毒或染色。

棋國爭雄錄

璘暘

李義庭（先勝）陳松順（一九五五年一月弈於廣州）

砲二平五　砲八平五　馬二進三　馬八進七
車一平二　車九進一　車二進六　卒三進一
馬八進九　馬二進三　車二平三　車九平四
士四進五　馬三進四　兵三進一　馬四進三
兵三進一　馬三進四　砲八平六　卒三進一
車三平四　士四進五㊀　車四退二　車四平三
兵三進一　馬七退九　砲五進四㊁　車三進二
車四進二　車一平二　車九進一　馬四退二
砲六進六　砲二退一　車九平七　車三平四
砲六平一　砲二平九　相三進五（如圖）

註：是局李方先手擺中砲，陳方亦應以順手中宮砲，形成對攻，以爭取攻勢，力強則勝，力弱則敗。由第一着至十一着，李方平車壓馬，進三路兵渡河，而陳方亦挨右翼馬渡河，於是雙方開始轉入了緊張的階段。㊀如改走兵三進一捉馬，則陳方砲二進一捉車，車四退二，砲二平七去兵，車四平三捉砲，砲七進四去馬，砲六平三去砲，馬七退九，車三進四捉馬，車四進三，李方若平車去馬，則失去先手，雙方也有所忌。㊁如改走砲二進五捉馬，則李方車九進一亦捉馬，以後李方可以借帥推殺，大搶先手。

黑方陳松順

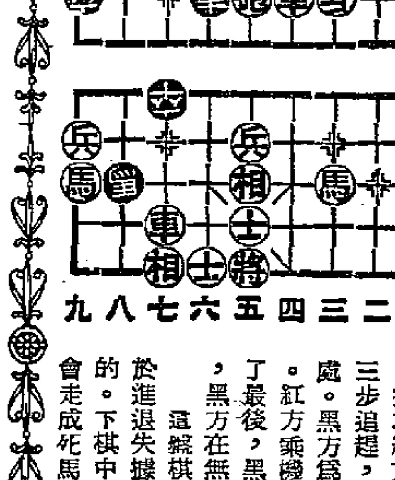

紅方李義庭

（閩友按）對砲局是互攻局的最劇烈對局，紅方在佈局上，一點也不鬆懈，把三路卒長驅直進，壓退了黑方的七路馬，這一點已經佔了便宜，後來更乘勢打了黑方的中兵，封閉了黑方的子路，更加有了優勢。黑方雖然也渡過了三路兵和三路馬，但這兩隻棋子既不能封閉對方的棋子，又不成殺局，聯絡不夠緊密，所以到了下圖的形勢，黑方是受攻的局面。

跟着的變着，黑方利用了九路砲的不受牽制，進攻紅方，搶得了中卒，但是那隻馬被紅車兩三步追趕，便要走入角落中，這是中變時失策之處。黑方爲了救馬，把攻勢又停下來，局面散亂，紅方乘機三路兵，進入路車，合圍進攻，到了最後，黑方失去一子，紅方得子多了一隻近卒，黑方在無可再守的時候，棄棋作負。

這盤棋的勝負關鍵，在於黑方走馬不善，踏於進退失據，反要動員車來救馬，這是極不上算的。下棋中有人認爲馬最難用，易進難退，時常會走成死馬。

童星黎小田

康辛

鳳凰公司的新戲「闔第光臨」中，有小演員黎小田參加演出。黎小田這個名字，在一般國語片觀衆中，是不陌生的。他參加演出的影片雖然只有「兒女經」、「姊妹曲」和「歡喜冤家」、「慈還之喜」等幾部，而且在片中的戲也不多，但他那一副聰明、活潑，一看就令人歡喜的臉孔，却留給觀衆一個鮮明的印象。

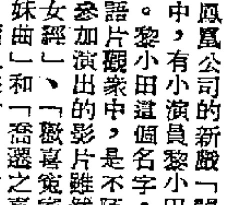

這位小演員有一個快樂、溫暖的家庭。他的祖父和祖母特別疼愛他。如果你有機會在他家裏作客，你將會聽見他的祖母呼叫「小田，小田」那種親切的聲音，隨後你就會看見她遞給小田一個蘋果或者一個橙。小田對他祖母的房間很感興趣，你常常可以看見他走出走進。

由於父親黎草田是個音樂家，他從小就受到音樂所陶冶，從他還不會走路的時候起，他已經偎依在父親身旁靜聽音樂了。現在他每週有一定的練習鋼琴時間，聘有專任琴師指導，他的父親因爲工作繁忙，只是在他平常練習時，有時從旁指點。有時他父母的客人請他彈琴，他總是大大方方的翻開琴譜，給你彈奏一曲，據說他已報名參加今年全港學生鋼琴比賽，參加的是初級組。

像他同年紀的小朋友一樣，這位小演員有時也很淘氣的。他是一個好動的孩子，喜歡打球，有時放學回來，變成一個眞正「損手」。有時他患傷風，瞞着家人偷嘗雪條吃；有時在家裏把許多橡筋駁成一條長索，一邊套在門扣上，用手拉長來玩，他雖然淘氣，但很聽父母話，有時他做錯事，父母責罰他，如罰他寫幾篇大字或抄書等，他總是乖乖執行的。

他今年九歲，最近轉學香島中學附屬小學三年級，他因拍戲而缺課，但他的學業成績還保持中上紀錄。他母親對他的學業和健康十分重視，她認爲：首先是個好學生，然後才是個好演員。他的父母給他買了許多祖國來的有敎育意味的連環圖，他常常一個人，晚上做完功課，一聲不響的翻閱連環圖，看得津津有味，有時他家人叫他也聽不見。

李士作

太平山打油詩

黃油翁

新樓淡市

（一）
不教寒士盡歡顏，廣廈空成千百間，
究竟誰人能得益，鳳凰棄主亦心煩。

（二）
有人無屋事非稀，有屋無人事最奇，
却怪軒轅創宮室，當年枉自費心機。

（三）
寶㯽珠簾百尺新，如何居住却無人，
夙聞海市多奇幻，疑是蜃樓不是眞。

（四）
起樓容易住樓艱，太息蕭條通市闤，
縱使築成千萬落，只堪點綴太平山。

「大公園」徵文

一、題目：「我的愛人」。
二、字數最好不超過五百字。
三、一等獎獎金三十元，二等獎二十元，三等獎十元，普通獎五元。
四、歡迎讀者投稿，文體文白不拘。

公議院

女大不中留

議題：仔大擔心抑女大擔心？

兩耳婆

「仔大擔心。抑女大擔心？」死一條爛題，開正老身個檔。自從我個女大左，我一直擔心左七八年。日日對住個女，好似對住個原子彈，擔心佢會爆炸，一旦爆炸，個的輻射線咁厲利，我條老命不必要矣。乜嘢咁擔心？擔心佢嘅出路。

有句老話：「嫁老公係女人最好嘅出路」。呢句話在香港個社會仍然用得着。我所擔心者正在此。或曰：「兩耳婆，因乜唔同你個女讀多幾年書？」老身何嘗不想過，度過。我個女已在高中畢業，如果供佢讀大學又點，讀完大學必有職業乎？滿街滿巷都係大學生，一樣覓其「掉轡魚」，當「最地官」。在呢個社會，話到尾，女仔出路，都係嫁老公個條路高。

講到出嫁，晤啱呢幾年，結婚個一行吹過淡風，個的男仔鬼死咁精，情願做王老五。淡着個的褸叉平，講爛對襪，買本搵人補，丟落垃圾桶，費對就是，佢話比較養個老婆還合化算。事實亦難怪，此處不同內地，內地如果結婚，會獲得所服務之機關照顧。而此處之事頭，若果知道個伙記娶老婆，佢話，「唬倚，唔好攪我，將來你有左家庭負擔，容乜易話笠公款。」結果，叫你另圖高就。

想嫁老公之人多，要娶老婆之人少，個女大左，擔心唔擔心。最激氣者，乃是個女嫁唔去，不只自己擔心，佢亦要擔心，慌住佢因恨成癲，還要事事迎合她，惟恐開罪，作人老母至此，可謂苦矣。

順便講一聲，我個女年紀不算大，近七八年來，但幾多歲我都冇鬼記性。只知在七八年前，她在高中畢業時，不過廿一歲。各位有冇王老五，歡迎到舍下傾偈，老身介紹個女兒你相識。唔係賣花讚花香，我個女確係一個標準好姑娘。

影談

脂粉花都 (So This Is Paris)

邱冶明

美國電影常常用水手的經歷來宣揚「參加海軍，遨遊世界」這一句話，本片正是不計其數的「水手玩女人片」中的一部。這一次他們到了世界花都巴黎，當然更加要大玩而特玩了。這部影片是想叫美國人嚮往於三個美國水兵的風流事蹟，讓大家被美國水兵幫助人家的好心腸所感動，它的內容和以前的「錦城春色」，「彩鸞春色」等大同小異，而它的方式也是以歌舞和輕鬆的穿插來製造娛樂性，讓大家在賞心悅目之餘沉迷於「美國水兵眞好嘢」的神話。可惜對於這種事，我們實在都是驚弓之鳥，當我們從戲院中出來而看到了馬路上那些胡天胡帝的阿登阿穢的時候，當我們看到報上水兵用酒瓶打破的士司機的頭顱的消息的時候，一切電影中所宣傳的東西，全部都在事實的面前破滅了。這種電影只能當作幼稚的謊話來看，如果電影公司想通過這種謊話來騙人的話，那麼結果將是適得其反的，電影以水兵追女人爲風流韻事，拿來大吹大擂，但是我們看了却有觸目驚心的感覺。

拿電影開始不久的一場來講罷，三個水兵在鄉下看到了三個法國姑娘，立時暈晒大浪，毛手毛脚，直到老頭子拿了鋼叉來干涉，才抱頭鼠竄而去。這一段完全以舞蹈來表演，可說是全片中穿插得比較好的一場，電影中是用來作爲笑料和穿插的，藉以顯出三位主角的磁艷身手，然而却不期而然的讓我們看到即使風流如法國人，也會對這一批人的行爲大吃一驚的。

整個電影所要講的就是美國水兵怎樣在巴黎找女人，他們看到有女人向自己飛媚眼就神魂顚倒，追求女人的時候是窮兇極惡，而求之不得的時候則又垂頭喪氣，這些「性格」差不多每一部類似題材的電影中都要重覆的表現。我眞不懂爲什麼他們有胃口把這種令人望而生畏的作風拿出來大加渲染，因爲根據我們日常生活中的經驗，女人們看見水手兵，鮮有不馬上退避三舍的，如果有和他們「談愛情」的，那完全是另外一回事。而把這種事來拍電影特不會是歌舞喜劇而是社會悲劇，像意大利片「烽火流鶯」中那一段「羅馬事件」似的一個悲劇。但是電影當然不會講這種洩氣話，於是三個主角便各得其所，一個找到了一位美國小姐，一個被法國的富家小姐所垂靑，另一個則是夜總會的收銀員把居留印滿了他的面孔，在電影結束時，每一個水兵都有女郎到車站送行，眞是稱戲盛哉，除了玩女人之外，一片太平景色！美德，於是電影中便安排了一段他們爲六個法國孤兒籌款的情節，法國人因之而感激涕零，竟叫警察替水兵們開道，似乎也捧得太「肉麻」了一些。

說到本片的娛樂性那是有一些的，例如尼路臣一個人跳的那一場舞就還好，但是一些[illegible]

一個作家的故事

（美國）Arthur Komrer 作

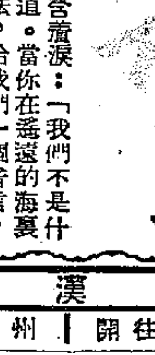

五、我指着人類起誓

摩士緊緊地握着那垂死者發燒的手，眼裏含着淚：「我們不是什麼人物，我們算不得什麼。但是，我們要想知道。當你在遙遠的海裏以後，你或許用你的聲音、或其他任何方法，給我們一個音信，一個小小的音信，隨便什麼音信，只要使我們可以知道有那麼一個地方。」

「我願意的。」他簡短的回答。

「我們將站在這裏聽你的消息。」

「好的。」

「假如我們能夠知道虛空之中尙有一種東西，那末，就什麼都不同了。現在你會讓我們知道的。」摩士的眼淚已經滴下來。

「我會，我答應。」

「那末，起個誓吧。」

「失信即是失望。我起誓，我指着所有的窮苦無歸者和孤獨的心起誓，我指着所有的流浪者以及那些盲目地尋求慈愛和溫暖的人起誓，我指着人類起誓，指着一切聖潔的事物起誓，我必守約言。我必守……」說到這裏幾句話，奎克馬加斯（姑且再這樣稱他一次吧）就斷了氣。

早晨，前間擺滿了花，在櫃臺上放着兩大桶玫瑰，奇怪的是還有一塊馬蹄鐵，上面綴着紅緞帶子和花朵，緞帶上有用金紙綴成的「成功」字樣。

這些花是突然來的，是那人死後半小時，漆匠摩士才從外面弄回來的。他找到兩隻桶，注滿了水，佈置了那些花朶，然後走到自己的床邊，從床底下拿出一隻衣篋，把自己的東西都裝進去。他又走到宿所的角落，對那已經閉了眼睛的死者作別：

「我現在要離開這裏了。我不願留在這裏看他們把你抬走。我已替你弄了些花來，我不忍見你沒有花而長逝。世界對於每一個人都是一樣的，每個人死時都應該有花，何況我們還訂有『契約』。因此，我出去爲你弄花，上帝一定會饒恕我的。再會吧！好朋友。他們正打算就去找多馬．格林士來致詞了，但我不能逗留，我必須離開這裏。」

摩士再沒有和別人說話再會就走了。

★交通指南★

九龍羅湖線客車

九龍開	到羅湖	羅湖開	到九龍
上午 7時39分	上午 8時40分	上午 6時58分	上午 7時57分
8時32分	9時35分	7時48分	8時48分
10時	11時2分	8時16分	9時14分
中午11時20分	中午12時21分	10時7分	11時8分
下午12時18分	下午1時19分	11時57分	中午12時59分
2時11分	3時12分	下午1時52分	下午2時52分
4時12分	5時16分	3時15分	（快車）4時2分
5時5分	6時7分	3時27分	4時29分
6時4分	7時5分	4時5分	5時22分
8時8分	9時10分	5時48分	6時45分
		7時50分	8時51分

註：本月內逢雙日由廣州開往上海

粵滬線

開往上海	站名	抵達廣州
17·15	廣州	10·00
20·46 / ·54	英德	24 / 6·11
22·44 / 23·01	韶關	23 / 4·04
8·32 / 45	郴縣	30 / 23·15
7·14 / 33	衡陽	54 / 19·37
22·08 / 20	湘潭	5·02 / 4·50
5·47 / 6·02	金華	27 / 21·12
10·12 / 31	杭州	17·02 / 16·47
14·30	上海	13·04

粵漢線

韶關開往廣州	抵達廣州 慢車	抵達廣州 快車	站名	開往武北 快車	開往武北 慢車	廣州開往韶關
	14·49	11·38	武北	4·40	19·50	
	21·25 / 41	16·50 / 17·05	岳陽	27 / 23·11	54 / 12·39	
	2·04 / 19	20·29 / 42	長沙	27 / 19·14	24 / 8·11	
	3·59 / 4·15	21·57 / 22·12	株州	58 / 17·43	28 / 6·13	
	8·06 / 22	1·10 / 27	衡陽	47 / 14·29	23 / 2·06	
	12·40 / 52	4·49 / 5·03	郴縣	11·00 / 10·46	43 / 21·29	
6·45	18·16 / 33	9·50 / 10·10	韶關	6·13 / 5·53	16·00 / 15·40	2·45
14·15	1·40	15·35	廣州	23·55	8·30	19·15

廣深線

抵達深圳 首車	抵達深圳 次車	站名	開往廣州 首車	開往廣州 次車
7·40	15·50	廣州	11·40	18·52
9·38 / 9·56	17·56 / 18·08	石龍	10·41 / 10·22	16·54 / 16·42
10·51 / 10·56	19·10 / 19·15	樟木頭	8·11 / 8·06	15·42 / 15·37
12·17	20·35	深圳	6·44	14·15

船名	往澳時間	返港時間	碼頭	電話
大來	每日下午三時	每日凌晨三時	德記	26819
德星	每日半夜12時	每日下午三時	大業	20545
佛山	每日上午十時	每日凌晨二時	元安	24737

德星輪逢週日及公衆假期澳開下午五時
佛山輪逢週六港開下午二時半

今日入口船隻

船名	西名	開來埠名	日期	公司
第一大拓丸	Daitaku Maru No.1	星洲咯喇嗌	5日	東方
新加坡	Singapore	日本	5日	鐵行
芬邊	Fernside	菲律賓	5日	天祥
亞蘭士吉	Arenskerk	日本	5日	渣華
民興	Elsbeth	西貢金邊	5日	順昌
熱田丸	Atsuta Maru	日本	5日	天祥
約翰堡城	City of Johannesburg	美國紙城	5日	銀行
富士丸	Fuji Maru	日本	5日	太平
日昌丸	Nissan Maru	日本	5日	太平

今日出口船隻

船名	西名	開往埠名	日期	公司
馬林馬士基	Maren Maersk	日本美國	5日	捷成
海興	Hai Hing	日本	5日	多利順
芬邊	Fernside	日本美國	5日	天祥
當拿愛羅娜	Dona Aurora	日本美國	5日	太古
安達丸	Andes Maru	星洲吡叻錫蘭	5日	東方
彰德	Changte	澳洲	5日	太古
四川	Szechuen	基隆	5日	太古
海皇	Hoi Wong	星洲吡叻	5日	捷順

入口船期預告

船名	西名	開來埠名	日期	公司
恒生	Hang Sang	山打根	6日	渣甸
文多露	Mindoro	歐洲吡城	6日	太平
鐵力富	Triglav	歐洲星洲	6日	華林
鴻興	Hanson	西貢金邊	6日	嘉豐
華刺	Warla	加爾各答星洲	6日	鐵行
智風E	El Brenon	釜山日本	6日	貿風
白馬山丸	Hakusan Maru	日本	6日	美邦
馬來怡美利	Bradeverett	星洲	6日	頤來

出口船期預告

船名	西名	開往埠名	日期	公司
亞蘭士吉	Arendskerk	星洲歐洲	6日	渣華
第一大拓丸	Daitaku Maru No.1	日本	6日	東方
海明	Hai Meng	星洲歐洲	6日	多利和順
熱田丸	Atsuta Maru	星洲歐洲	6日	天祥
利百路	Liberal	釜山	6日	華商
金熊	Golden Bear	宿務吡城	6日	美輪
約翰堡城	City of Johannesburg	日本	6日	銀行
新加坡	Singapore	星洲歐洲	6日	鐵行

金陵 國民 金華 新舞台 明星
最後今天
鸞鳳換香巢
四個鄧碧雲 忽男忽女（歌唱詼諧之）
斗豪劇編 唐滌生
破例上鏡．唱主題曲
鄧惠霖 吳宮燕 劉桂康 黃楚山 程[illegible] 秦[illegible] 合演
導演 陳皮　原著 唐滌生　編劇 李鐵

「梁祝」啓事
國產全部七彩越劇「梁山伯與祝英台」，自去年十二月十四日起在本院獻映，賣座之盛，空前未有。迄今已連映八十一天，盛況依然，足見向隅觀衆仍多，現因配映英國名片，但即日十二時半一場，仍繼續獻映「梁山伯與祝英台」（票價照常），事非得已。敬希各界觀衆注意時間，依時惠臨是幸。
國泰大戲院 南方影業公司 同啓 三月五日

國泰 即日十二時半放映 連映九十四場 五百
仙樂 即日四場放映 觀衆超過四十萬人
梁山伯與祝英台
袁雪芬 范瑞娟 主演
鮮豔彩色．預售門票 片上印有全部唱詞
國泰明天十二時半映 青年之歌
仙樂即日早場映 仙 白雪．輝劍任 車香女 天

國泰 明天十二時半早場映 隨票贈送精美特刊
青年之歌
三月七日 勝利歸來
三月八日 丹娘
三月九日 小英雄
三月十日 憤怒的火燄

國泰 今天只映四場
高達公司七彩名片
羅蘭士奧利花主演
英雄難過美人關 中文字幕
BEGGAR'S OPERA
四馬單槍闖綠林
今天十二時半早座價照常
梁山伯與祝英台

紐約 大世界
最後一天 聯藝公司出品 刺激緊張戰爭激烈打鬥俠義西部巨片
特藝彩色
萬里關山
ARROW IN THE DUST
明天十二時半 紐約 大世界 三及七彩卡通七套
明天世界冠軍巨片：雨月物語

皇后 平安
今天三場 二時半 五時半 九時正
華納新藝綜合體電影
星海浮沉錄
A STAR IS BORN
茱地嘉蘭．占士美臣合演
明天 兩院十時半先映一場優獻
有史以來最佳足球巨片
世界杯足球大賽
中文說明映足一小時半

京華 今天獻映
環球公司王牌巨片！
新藝綜合體 四聲帶動向身歷聲

環球 中央 域多利 好世界 光明
今天續映
世界幽默滑稽奇趣神話鉅片
全部粵語
眞假濟公
監製 王文堯　導演 王天林
上官清華 洪波 劉恩甲 王元龍 聯合主演
呼風喚雨 飛天遁地 鋤強扶弱 起死回生 神通廣大 法力無邊

高陞 大戲院（電話）27139
艷陽紅 日夜八點半場
今晚八點半 明日一點半
紅梅閣上夜歸人
同日夜價
今日日場映 大破金山寺
下期公演 安德麗絲技舞團

利舞台
超越四映 即日場
百代公司發行 瑞典文藝巨片
榮獲國際影展冠軍
烏拉積閣蓀 主演
仲夏夜初戀
ONE SUMMER OF HAPPINESS

普慶
票房：七二五六七
七點半 九點正 十點半
今天第九日獻演
DUO ARNEDIS
安德麗絲舞技團
今日日場映 自梳女

太平 廣都 北河 新華 麗池 國際 金星
週末請早 敬請到院定座
比「慈母淚」「秋」等巨片更跨前一步的大悲劇！
出場序 紅線女．吳楚帆 黃楚山 李月清 鄧美美 李亨 馬笑英 黎雯 姜中平
寫出失愛失婚的女人的苦惱，天下有情男女同一哭！本片獻給賢妻良母們！
監製 紅線女　導演 秦劍　編劇 陳情女士
一代名花
玫瑰影業公司出品．影藝公司發行